（明治四十二年十一月三日）（第三種郵便物認可）

泰東日報

發行人 阿部眞言　編輯人 陳濟民　印刷人 李顯綸
本報創刊西歷一九〇八年
社址 大連市奥町八十五番地
電話 社長室四五二四 營業局八九一 編輯局八〇九二 廣告部八〇九三

價目		
本埠	零售每份七分 每月壹元三角	
外埠	每月壹元四角五分半年八元六角全年十六元六角以上俱以現大洋本位計算但中國人以外以金票計算	
廣告	每行（五號字十二字）一日刊費壹元指定特別地位加倍長期另議	

中央對粵討伐令
一星期後或可頒布
蔣即親赴湖南指揮全軍
請張留京代理總司令職

（南京十四日發電）來京中之各將領、一俟國民會議閉幕後、即各返原防、蔣介石則擬于討伐令頒布前後、親赴湖南、指揮全軍、留守中則希望由張學良代理總司令 坐鎭南京、又張學良擬於二十日頃歸平、以故廣東討伐令之頒布、尙須在一個星期以上云、

蔣已決心討石
中央軍兩路出動
劉峙部已自開封出發道口
蔣劉兩部向新鄉等處移動

【上海十四日發電】北平來電、蔣介石似已決意討伐石友三氏、於最近之兩三日來、如劉峙軍之由開封東下、開始向道口方面移動、蔣鼎文劉珍年軍、由鄭州向新鄉、淸化鎭方面之陸續移動、在在均呈示着討石之象徵、因此一般對於石友三之態度、極爲注視

【上海十四日發電】據北平來電劉峙對石友三防備已着手進行、十二日有飛機十架、鐵甲車一輛到着鄭州、南京側倘反蔣態度極呈鮮明之色彩、最遲於二十日前後、究必有起事之一日云云、但窺諸實際、則孫石兩軍之於廣東均無具體連絡、尤其對諸孫石兩軍之行動、則謂之曰反蔣、直不若謂之孫石兩軍以感中央側之壓迫、爲自衛手段、遂略有布防、較爲恰當、因此以觀、山西軍亦似有採取傍觀的態度之傾向云、

中央已派員
勸馮出洋

【南京十二日電】中央以值此粵局不靜、深恐馮玉祥有所策動、已派員赴曲沃勸馮出洋、

……齊以總計四十架之飛機送至河南云、

【北平十四日發電】駐屯河南之中央軍、爲解決石孫兩軍、陸續執其積極行動 已爲事實、對此爲對抗中央軍之石友三軍、遂將鐵道破壞、鞏固防線、而似有要求孫殿英軍共同出動之模樣、又傳孫石兩軍之一部、曾與廣東側密接、絡就緒、

東義車站
鐵道破壞

【漢口十二日電】六河溝南下煤車十八輛、十一日在東義車站、因路軌朽壞、有五輛車出軌二華里、平漢上下行列車均被中阻、漢口北上車、十

昨日民會通過
兩重要文稿
確保和平統一宣言
警告陳濟棠之電報

【南京十五日電】國民會議、本日之第七次會議、于午前九時開會、由蔣主席可決、確保和平統一之宣言、及警告陳濟棠之電報草案其全文、前者約二千字、乃述一國之向上、在於建設、而欲謀建設、又非和平統一不爲功云云、後者約千字、乃述軍人須服從黨之命令、閣下此次舉動、殊有背乎此旨、今也約法既已告成、則今後不問若何問題、悉可依約法而解决、務望停止一切不法行動、服從中央命令、勿□越軌行爲云云、

傳北方將領對
時局有所主張
俟張返即發通電

【北平十四日電】北方各將領決于國民會議終了、張學良歸平後、約二十日頃、即拍發一重要通電對時局有所主張、一方中央軍劉峙所部、及第二十三師之一部、均集中開封黃河北岸、故預計本月中、平漢方面又將有激變之模樣云、

……二日止開鄭州、路局請派工修理、十五日全路可通車、

時局風雲中
將更迭三省主席
韓調皖王調魯胡繼冀
陳調元尙無着落

【北平十三日發電】據可靠之情報云、爲謀北方之時局安定策、蔣介石張學良兩氏間、擬於國民會議終了後、移山東之韓復榘氏於安徽、任王樹常氏爲山東省主席、胡毓坤爲河北省主席、據觀張學良氏已決定以韓石兩軍、而抑壓西北及各羅軍之軍事行動云、

華僑聯電國府
出兵討粵

【南京十二日電】檳榔嶼華僑聯會、及各隆坡會館、聯電國府請討粵逆、

陳濟棠懸念
蔡軍向背

【上海十四日發電】廣州來電、陳濟棠於十二日開軍事會議、對諸中央進行軍備之報道、遂决議、行以協議對策之結果、遂決定以張桂軍進出湖南、廣東軍進出江西、目下所懸念者、只一江西省境之蔡廷楷軍之向背問題、若能將蔡軍之態度決定、則中央廣東兩側、均有決意出兵之狀態云、

海關五十里內
常關稅
自六一後取消

【南京十四日發電】宋財政部長、于十四日命令總稅務司、距海關五十英里以內之常關稅、自六月一日以後取銷云、

陳銘樞決不入京
定今日搭輪首途赴日
留日二星期漫遊歐美

【上海十三日發電】據中國方面消息、陳銘樞雖經蔣介石電邀赴寧、然決不前往、茲已決定乘十六日啓碇之龍田丸、首途赴日、據該氏語人、廣東時局、已絕望政治的解決、只訴諸武力之云、

【上海十四日發電】陳銘樞到滬後、寓于王有揚榮住宅、迭與廣東派要人、秘密會議、對于往訪之記者團一律拒絕會見、是以外間又有種種傳說、因即取消南京之行、仍照預定計畫、乘昨日輪船渡日、並擬抵日後滯留二星期、即就歐美漫遊之途、再孫希文陳之實報告、已于昨夜遄赴南京云、

國府定下星期內
開五次中執全會
交付民會議決各案
決定全代大會日期

（南京十五日發電）國民政府、決於國民會議閉幕、後即召集中央執行、委員第五次全體會議、其開會之期、擬于二十日前後、即于該會議、交付國民會議可決之各議案、並決定全國代表大會召集日期云、

總統呼聲
審查約法時某代表主張設置

【南京十四日電】此次民會約法審委會、審查中央制度時、有人主張發布命令、仍須依國府組織法、須關係各院長副署、方發生效力、有主張須經中執會議決、方可由主席頒布者、其任命各院部會長官、亦須由中執會決定、再由國府主席遵照議決任免、以符民主集權制、又有某代表主張按照建國大綱、爲求行政效率、應設總統、此項意見係以書面提出、約法審委會、並未在大會提出、審委會因性質重要、擬提出大會、或對原案文字加以修正、即交大會通過、預料大會對此將有一番辯論、但內容恐不易探得云、

汪衛精電李白
粵桂應以精誠合作
如存私見與衆棄之

【香港四日特訊】汪精衛於二日曾以一電致李宗仁白崇禧等、發表時局意見、原文如次 南寧李總司令德鄰兄、暨健生兄向華兄鑒卅電敬悉、弟東日通電、諒已達覽、歷史上獨夫民賊之末路、無不土崩瓦解、辛亥丙辰兩役、尤其明証、此次宜由各方同志同時並起、只以打倒獨裁、實現民主爲共同目標、其他一切問題、自可迎及而解、辛亥之役、先之以各省起義、共同撲滅滿洲帝制、然後以十七省代表會議締造南京政府、丙辰之役、亦由各方共同撲滅洪憲帝制、然後以會議恢復約法、恢復國會、蓋目標簡、用力愈專、而糾紛亦愈少也、現在粵省既已舉義、桂省在軍事上宜與精誠合作、至於黨務政治、則宜依舊進行、將來再以開會議方法、共同解決、逆料各省繼起、亦必用此方式、如有意氣之私、畛域之見、授敵以隙、自起內憂者、與衆棄之汪兆銘冬、

……前途極爲樂觀、對於余之一日通電、閻馮兩氏及擴大會議委員、全部均來與贊成、此次之討蔣運動、本人於局外施以援助、相信於目的達成上、絕有極大的效力、故不前赴廣東、現廣東側雖尙有一部對諸本人未加諒解者、但此爲從來之主張差異、於討蔣一點上、則已完全一致、故於大局無影響、

重光於前晚
宴張學良
及北方各代表

【南京十四日發電】重光代理公使、以本日王正廷須出席國民會議、故未與會見、擬于明日午後三時再與之相晤、具體的交涉法權問題云、

【南京十四日發電】重光代理公使定于本晚七時在領事館設宴招待張學良夫婦、及劉尙淸王家楨諸氏並北方全體代表且有盛大跳舞會、以助興趣、再來京中之田中大使、亦一併列席云、

粵組臨時軍政府
擁孫科爲首領
並將發通電迎汪

陳濟棠爲反革命、其急速離粵、

【香港十四日發電】古應芬等連日協議組織臨時政府事宜、擬擁立孫科爲首領、召集南京中央執監委員來粵開大會、實質上建中央政府於廣東、然後免蔣介石之職、如不遵即以武力討伐、又中央委員有不應命者、即予罷免云、

【香港十四日發電】廣東側對於與改組派取一致行動說、雖有種々異議、但於前日由陳濟棠古應芬等會商之際、以採取多數之意見、故遂決定出迎汪精衛氏到粵、署名者爲第八路軍旅長以上、全體軍官及張發奎軍廣西軍等將領、一待李宗仁到粵、便以連名的而發出迎汪之通電云、

【香港十四日發電】關於迎汪精衛到廣東之事件、雖有相當反對者之存在、但依據實力派之一致主張、已決向汪氏發出招電、現陳濟棠業已聲明略謂反蔣運動、以大同團結爲必要、不拘小節、其有反對汪精衛之參加者、則認爲該等

【香港十二日發電】汪精衛氏本日於其機關紙南華日報上、關於時局、而有如左之大意發表、蔣介石之獨裁、在此數年之間其禍及黨國者、極爲明顯、同志等莫不爲之痛心、來反蔣空氣、醞釀遍及全國、所差異者只不過對蔣之彈

民會因提案山積
展期至後日閉幕
昨今開七八兩次會審議各案
閱兵典禮亦展至今午後舉行

【南京十五日發電】國民會議已將約法、實業建設順序案等重要議案、如預定可決通過、會議召集之目的、已於以達成、唯以各省之代表提案、尙存如山積、因此遂照預定十五日之閉會式而延期一兩日、務期各項提案、能一瀉千里、加以審議、即本日開第七回本會議、明（十六日）午前於各代表出席之下、舉行閱兵式、於午後開最後之本會議、整理審議未了之各案、十七日日曜休會、於十八日午前舉行閉會式、

【南京十四日發電】政府之目的已完全達成之國民會議、於十五日中、由各代表所提出之提案、統凡四百數十件之議案、已全部行以形式的審議云

【南京十四日發電】國民會議、預定十五日早閉幕、午間蔣中正在明故宮飛機場、舉行盛大閱兵式、邀全體代表參加盛典、已明令馮軼裴爲閱兵指

實業部所擬之
建設計畫

【南京十四日發電】國民會議於通過實業建設順序案之同時、實業部遂擬傾以全力於今後國內產業發展貿易振興、而以預算年二百四十萬元、重新設立如左記之各局部、及專門委員會現正在計畫中、

一、實業專門委員會、
一、中央蠶絲試驗所、
一、浙江、江蘇、實業管理局、
一、工業指導所、
一、實業合理化研究委員會、
一、工業研究委員會、
一、世界動力協會、
一、特許局、
一、國際貿易局、

民會廢約宣言
外部將轉達各國
並已電駐外各使知照

【南京十五日發電】以國民會議名義發表之不平等條約撤廢宣言、不日即擬由外交部轉交關係各國、幸此項宣言、並非對於各國宣告即時撤廢、不過使知代表國民之命議、有斯決議而已、因之各國亦徑接受、而不予反駁或抗議云、

【南京十三日日】國議先（十三日）通過之廢約宣言、已由外部譯成英日文、轉電駐外各使領館知照、

編餘小言

◇…時局愈迫、傳說愈紛、昨日曰京粵之爭已有和望、而今日則謂雙方已決計用兵、甲曰石孫對蔣張絕對服從、而乙又謂黃河兩岸已進行軍事、朝夕更變、言人人殊、編者與讀者、均兩感迷惘也、

◇…時是總合半月來之消息觀察各方齮齕之勢、久經造成、一旦傾吐、似均未留餘地、唇舌之辯愈烈、則兩者之裂痕益深、縱有大力者斡旋於其間、挽回一時之刦運、但癥結未除、癰疽終有潰發之日、不過時間問題耳、

◇…故余敢向爲魯仲連者進一言曰、排難解紛應求徹底、而努力於癥結之根本化除、謀長治久安之策、若徒兩面敷衍、苟安片刻、蓄久發暴、後患更亟、非吾民所願望也、

四洮鐵路管理局招考車務電報生廣告

本期招考業務科機務科及電報本科學生各一班

一、科別

二、名額 業務科三十名機務科二十名電報本科三十名

三、資格 業務科限高中舊中甲商畢業或初中畢業後在高中、或高中同等學校修業二年以上得有修業証書者機務科限舊中初中或甲種乙種工業畢業或具同等學力者 電報本科限初中畢業或具同等學力者

四、年齡 業務科限十八歲以上二十六歲以下機務科限十六歲以上二十二歲以下 電報本科與機務科同

五、修業期限 統定爲六個月畢業

六、待遇 業務科修業期中以月考成績之等級分別日給五角四角五分或四角之膳費畢業後分發本路各課站實習實習期間以學習站務員用月給三十元上 機務科修業期中以月考成績之等級分別日給四角三角五分或三角之膳費畢業後派充本路司爐電報本科在修業期中 每日支給津貼三角但亦得以月考以成績分別增減畢業後派充本路學習 電報生月給津貼二十元以上講義及宿舍均由本路供給

七、考試科目 業務科 一國文二數學三 外國文（英或日）四地理、五口試 機務科 一國文二數學三 外國文（英或日）四、口試 電報本科與機務科同

八、考試日期 業務機務及電報本科統定爲五月十七日舉行

九、報名地點 在瀋陽馬路灣本路駐瀋辦公處或四平街本局車務處文牘課

十、考試地點 四平街本局交通小學校

十一、報名手續 繳驗畢業修業各種証明書本人最近四寸半身像片二張試驗費一元并須填具本路印發投考志願書及本路或官立及正式立案之醫院身體檢驗証明書各一份

十二、報名日期 自登報之日起至考試前一日

十三、所址 四平街本局

邊業銀行廣告

本行資本國幣二千萬元呈由政府核准享有發行紙幣代理國庫特權專營各種存款放款匯兌貼現及普通商業銀行一切業務匯水利息格外克己辦事手續尤爲敏捷如持本行鈔券作匯東三省境內各地分行一律免收匯水倘蒙賜顧無任歡迎

總行 遼寧省城大南門內路西德隆店胡同 電話掛號九九九九 總裁室（四五六四）營業室（四六五八）總經理室（四六五七）傳達室（四六〇七）北寧長途電話（二二七）（二四五八）（三〇七三）

分行 天津 上海 大連 營口 安東 錦縣 新民 四平街 遼陽 通遼 吉林 長春 哈爾濱 雙城 綏化 洮南 黑龍江 遼源 開原 海城 西安 山城鎭 安達 新立屯 公主嶺 法庫 江門 撫順 北平 昌黎

倉庫 本總行設有倉庫辦理貨物押款

本行發行奉天地名現大洋元角券及京津通用角券除在遼寧本總行營業時間隨時兌現外並託左列各商號代兌

代兌處 遼寧省城大西門裡商業銀行 遼寧省城大北關下頭福勝公

請看救濟院田院長勒罰帆船之嚴酷

啓者本埠救濟院（即同善堂改稱）自田君兩三接任院長以來對於院內如何改善進步加惠貧黎之政策敝同業等固不敢妄贊一詞惟對於敝同業有關之帆船四釐義務捐處罰不遺餘力聊明底蘊謹將所知被其勒罰者披露報端以供關心航業之公鑒焉有如下列公益成所報之瓜拉船實興順由復縣裝來小猪二口被罰大洋十五元永記船店所報東盛船代捎刷帶六百把被罰大洋十七元和記船店報之瓜拉船富源順德玉順與船主帶捎小空罈四十個被罰大洋二十九元六角雲記船店所報之瓜拉船義順利船帶來自用靑豆二石鷄子八百個被罰大洋十二元五角七分同發順船店所報之大新船 韓船裝來包米粉子十二袋被罰大洋十一元以上各船若以違犯捐章處罰未爲不可若以其爲義務輪捐襄助慈善如此勒罰殊背當日助捐之本旨夫營口爲我三省水陸第一碼頭綰握南北運輸之樞紐如此之任意苛罰長此以往誠恐惹起船戶反感而絕迹不前來營口不但於捐欵有碍且與敝同業及市面有秘切之關係言念及此懍々危懼查四釐船捐原係淸海關道之陋規當日只對於天津來營帆船征收業經前營口總商會稟請撤銷歷有年矣嗣爲設立同善堂前道尹榮將此捐又行恢復爲辦慈善捐而爲義務捐純以樂輸性質與國稅不同田院長何得假威作勢任意處罰況國府現正刷新政治凡屬苛捐雜稅均在取銷之例除函請田院長體恤貧苦船戶顧全大局外特此披露報端深望有監督該院之責者及關心市面商務者諒予維持保護之船戶幸甚敝同業幸甚

營口報關船店同業會
糧業代理船事同業會 仝啓

緊要聲明

敬啓者敝號鹿玉軒記自開辦以來即以敝東鹿玉軒姓字爲號名相沿已久遠邇咸知今敝東鹿玉軒業於去歲去世敝號原名當不適用茲經本年股東議決自本日（五月十五日）將號名改爲惠通行其更換之處只以字號爲限至所有契約賬目等項概由惠通行承續有效恐未週知特此通佈

大連 惠通行 總經理 王浩生 經理 丁耀東 副理 郭子勉 啓

民國二十年五月十五日

粵變大寫眞

反對拘胡爲粵局勃發種子
黨人對胡案久懷齮齕 隱忍以待中央之轉圜
迨召集民會事機遂急

【廣州五日特約通信】粵局此次劇變、由於反蔣與擁胡兩大原素發生、而反對扣胡、尤爲粵局爆發之最大種子、故此次戰端、直可謂全爲胡案而起矣、蓋自民黨左派退出政局後、黨國政權多爲右派所籠罩、而右派中之文人領袖、即爲胡展堂（漢民字）展堂從事革命日久、黨中軍人之屬於兩廣方面者、亦多以胡馬首是瞻、故不止文人領袖且得一部份軍人擁戴、此次以爭約法問題、無幸被蔣軟禁、黨中人士之六七爲胡呼寃、而兩廣軍人亦大都不直蔣所爲、當時所以不猝然舉事者、以爲蔣之扣胡固非、然因其扣胡而動天下之兵、恐防破壞統一、再召內亂、未免貽人口實、是以齮齕於中、隱忍不發、而冀中央有所轉圜、迨至京方召集國民會議、黨方知蔣必將更有所利用、事機既急、遂不能復待矣、

以難、而且極欲邀軍賓如意見、遂復隱忍以待、而月來粵兩當道暗生齟齬之流言、愈傳愈熾、良以此也、

民會開……事機急 兩粵遂毅然發難
五十萬元及交回桂政 爲張桂軍出湘之代價

迨至最近各省代表、紛々選倘、出、國民會議、指顧可開、古鄧諸人、料蔣氏必用民會以擅定大法、籍制異己、其局若成、則蔣氏更橫絕四海、而胡案將更永永沈淪而無可告訴、遂不能再待、決定使兩粵發難、適是張桂軍已聯絡妥貼、以五十萬代價、及交回廣西政權、使張桂軍出湘、此條件以桂軍已接受、孫哲生王寵惠兩重要中執委、藉病離去南京、以爲民望、亦已實行、甚至何應欽何成濬對扣胡案不滿、亦已有所表示、於是湘芹澤如以暫伯南、均認爲時機已至、可以投袂而起、眞如去西巡、乃飛電眞如返省、討論發難計劃、并欲以西南領袖一席擁眞如、以爲號召、由粵提挈、則五嶺以南、又將受焦頭爛額之禍、當時古陳等對此議、未嘗不以爲然、然以蔣勢一成、毒痛全國、以全國與兩粵較、當以全國爲重、況兩粵一起、則全國景從、其功易集、戰禍或反從此減少、聞廿七八在古宅彼此討論互兩日、終未接近、滿擬再開全省文武會議決定、而眞如已關然於二十八晚離省赴港矣、翌日二十九、湘芹伯南得眞如出走之報、大爲驚愕、因發難正皆未盡決定、軍事準備未臻完成、而眞如先去、以爲民望影響極大、乃於二十九日立派陳策赴港勸挽、不得報、三十日又派陳維周同行、一日又派范其務往、三使者均携有伯南親筆勸駕手書、措詞異常懇切、然陳終以前說爲詞、不肯復返、傳聞最後一次、對使者表示、本人爲情爲理、均決不能加入、現惟遠赴日本、以謝諸君耳云云、

陳銘樞
不願粵爲戎首 一走以謝各方

事變前之奔走
古鄧及老民黨
一面向粵中兩陳陳說 一面連絡東北及各省

其中與胡爲生死患難交之古湘芹（應芬字）鄧澤如諸人、則以助蔣定大局功黨全黨之胡氏、今尙且可任意斥逐、則將來生殺予奪、豈復有絲毫保障、況個指老民黨、排擠殆盡、廷、寧能不痛心疾首者、故胡案發後、古氏即表示辭職、與鄧澤如蕭佛成諸老民黨、熟商對策、一面向粵中兩陳及各將領、反覆陳說、又一面使人分赴東北湘鄂滇桂各方、徵求意見、又一面與南京各中執委孫哲生王寵惠等暗中連絡、此種救胡反蔣之規模運動、秘密進行、業已兩三月矣、無如粵中兩當道意見、未能一致、陳伯南（濟棠字）方面、則以蔣氏平日對己之不盡坦白、似終難對領袖一席、極力遜謝、且對用粵發難之議、亦有所反對、眞如（銘樞字）方面、則堅以爲粵省損革命軍十九年、民窮財盡府庫如洗、西巡所經大有瘡痍滿目之象、今方撫循休息之不暇、豈宜再動兵戈、外決之、即不信任民會、亦可開全國執監會解決之、古陳初無方發難、而粵響應、其禍尙輕、古陳等至此、已知眞如不能招致、遂決計不如及早發難、乃一面議定發難步驟、（一）由中央監委鄧澤如古應芬林森蕭佛成四人、提案彈劾蔣氏、（二）由粵黨部接受中央彈劾案、而發電檢舉蔣氏、（三）由粵省將領、宣布奉黨命令、出師聲討、又一面派遣代表、携古陳等親筆手書入贛、力勸蔣蔡加入討蔣團、並諭令與蔣蔡有關係之袍澤或友好、紛電向蔣蔡說項、又一面仍派人再四勸眞如回駕、故古鄧及省市兩彈劾文發表後、昨仍在黃部議決、請金曾澄黃季陸二人、赴港返陳、而省港中黨人、以電報至憬然賢初者、日凡十數起、亦可知粵局盼陳、蔣蔡同情之急且摯矣、以上皆粵變突起之詳細原委也、

反蔣步驟
古等通電彈劾 黨部繼起檢舉 將領宣布出師

出兵計畫
以張桂軍出湘 粵軍奪取江西 拉攏蔣蔡合作

至粵方挽留陳氏之關鍵何在則須知此次討蔣之形勢、蓋現在粵方計畫、大抵以張桂軍出湘粵軍出贛、爲兩大主力、一到湘之後、聞馮餘部、固必揭竿而起、即平日可疑分子、如何健之流、亦必順風駛帆、屆時囊括武漢、震撼江浙、其勢一致後顧無憂、方足以揮兵有如高屋建瓴、惟是粵軍既爲發難主力軍、則內部必先求其門戶、若能贊同討蔣、則驅追、今蔣蔡屯兵贛南、恰當贛湘鄂、自如權枯拉朽、若稍一有乖違、則粵省門庭之內、已先起搏戰、若俟蔣蔡敗後始行會師武漢、則蔣方大有迴旋餘地矣、故粵既欣欣于留陳者、其綠索全在蔣蔡、蓋陳與蔣蔡平時沆瀣一氣者也、蔣蔡既爲舉足輕重之人、其態度究竟何若、現尙未得其眞正表示、據政界傳播者、亦紛紛不一、有謂蔣蔡亦不滿於蔣之扣胡、古陳事前、已徵得其同情、故可不致反對、一說則謂蔣蔡雖可不禁〆反、然終不能與眞如異趣、且屯兵贛南、久未總攻共匪、其意恐別有在、至取事實之蔣蔡留省後方人員、計有偉剛二人、現查莊已離粵、尙留、黃和春奉命運餘兵計贛、未出發變而起、黃不致去、請示於伯南、聞伯南即飭令照運、并着北江李師准其通過、觀此、則蔣蔡態度、誠屬堪人尋味、微聞粵方所盼望于蔣蔡者、能參加戰鬪固佳、否則至低限度、以只知剿共而不知其他爲名、嚴守中立、亦予粵方以莫大之利、不知憬然賢初能相諒否矣、

陝閩一束

【西安十三日電】陝省府會議決、撥欵三千購地、籌設華北棉業試驗場、并通令各縣辦理園甲、實行清鄉、以絕匪跡、

【又電】陝省銀行爲劃一銀色、設廠鑄寶、規則已由省府修正公布、每錠重市平五二兩自一日起、收交銀兩、須以寶銀過付、

【又電】張鳴遠電稱虎城率部剿匪、迭克安平白堂紫等縣、楊傳令嘉獎并飭搜剿殘匪、

埃及首都又暴動
暴徒焚燬電車汽車 警隊開槍死傷甚多

【開羅十四日發電】開羅西北部之普於克地方、又勃發騷擾、暴徒開始燒却電車、及共公汽車、警官鳴當即隊槍戒備、據傳暴徒中、死亡者甚多云、

歐林比克大會 下屆在德舉行

【伯爾尼「瑞士國都」十四日發電】在當地開會中之國際歐林比克委員會、本日採決之結果、以得有過半數、故遂決定次屆大會、即一九三六年之歐林比克大會於德京柏林開會云、

箱中尸
荷蘭製糖鉅子 被人麻醉絞殺

【海牙十三日發電】執荷蘭印度支那製糖業牛耳之荷蘭百萬長者、耶蕭基爾氏、於本日於空倉庫中發現其屍體、封閉於一箱內、因此惹起非常之刺激、於檢屍之結果、已判明先嗅以麻醉劑而後絞殺、封於箱內者、當即捕得嫌疑二名云、

國府於昨晨舉行授勳典禮
受勳者韓復渠等二十一人

【南京十三日電】國府定刪（十五日）晨八時、行授勳典禮、受勳者、一等寶鼎章、韓復渠、劉峙、徐源泉、王均五人、二等章、何鍵、魯滌平、馬鴻逵、陳誠、陳繼承、毛炳文、趙觀濤、李鳴鐘、蔣伯誠、羅霖、方本仁、十一人、三等章、錢大鈞、胡宗南、羅州三人、四等章、厲式鼎、曾養甫二人、

萬福麟
任東北邊防軍訓練副委員長

【瀋陽十四日特訊】陸海空軍副司令張學良氏於今日由南京來電致黑龍江主席萬福麟氏、特爲訓練東北邊防軍隊起見、特任萬福麟爲東北邊防軍隊訓練副委員長、以專訓練黑龍江省之軍隊云、

約法修正後與原草案之對照（續）
審查修正六條增加六條 大會修正四條增加一條 全文計爲八章八十九條

第二章、人民之權利義務、第六條、中華民國々民無男女種族宗教階級之區別、在法律上一律平等、第七條、中華民國々民依建國大綱第八條之規定、在完全自治之縣、享建國大綱第九條所規定選舉罷免創制複決三權、第八條、人民非依法律不得逮捕拘禁審問處罰、人民因犯罪嫌疑被逮捕拘禁者、其執行逮捕或拘禁之機關至遲應于二十四小時間移送審判機關審問、本人或他人並得依法請求於二十四小時內提審、第九條、人民除現役軍人外非依法律不受軍事審判、第十條、人民之住所非依法律不得侵入搜索或封錮、第十一條、人民有信仰宗教之自由、第十二條、人民有遷徙之自由非依法律不得停止、第十三條、人民有通信通電秘密之自由、非依法律不得停止或限制之、第十四條、人民有結社集會之自由、非依法律不得停止或限制之、第十五條、人民有發表言論及刊行著作之自由、非依法律不得停止或限制之、第十六條、人民之財產非依法律不得查封或沒收、第十七條、人民財產所有權之行使、在不妨害公共利益之範圍內受法律之保障、第十八條、人民財產因公共利益之必要得依法律徵用或徵收之、第十九條、人民依法律得享有財產繼承權、第二十條、人民有請願之權、第二十一條、人民依法律有訴訟于法院之權、第二十二條、人民依法律有提起訴願、及行政訴訟之權、第二十三條、人民依法律有應考試之權、第二十四條、人民依法律有服公務之權、第二十五條、人民依法律有納稅之義務、第二十六條、人民依法律有服兵役及工役之義務、第二十七條、人民對于公署依法執行職權之行爲、有服從之義務、

第三章、訓政綱領、第二十八條、訓政時期之政治綱領及其設施、依建國大綱之規定、第二十九條地方自治依建國大綱、及地方自治開始實行法之規定推行之、第三十條、訓政時期由中國國民黨全國代表大會代表國民大會行使中央統治權、中國國民黨全國代表大會閉會時、其職權由中國國民黨中央執行委員會行使之、第三十一條、選舉罷免創制複決四種政權之行使、由國民政府訓導之、第三十二條、行政立法司法考試監察五種治權、由國民政府行使之、

第四章、國民生計、第三十三條、爲發展國民生計、國家對于人民生產事業、應予以獎勵及保護、第三十四條、爲發展農村經濟改善農民生活增進農民福利、國家應積極實施左列事項、（一）繁殖全國荒地、開發農產水利、（二）設立農業金融機關、獎勵農村合作事業、（三）實施倉儲制度、預防荒災充裕民食、（四）發展農業教育注重科學實驗厲行農業推廣增加農業生產、（五）獎勵地方築農村道路便利物產運輸、第三十五條、國家應興辦油煤金鐵礦業、並對于民營礦業予以獎勵及保護、第三十六條、國家應創辦國營航業、並對于民營航業予以獎勵及保護（未完）

民會秘書處辦事細則（續）

▲第五章 文書處理 第十五條 凡收到文件、由收發股拆封摘由編號、填明月日按日登記收文簿、蓋送文書科々長審閱、其重要者隨即呈由主任秘書核轉、秘書長批定辦法、發交主管人員辦理、次要者簽擬辦法、再行轉呈批辦、第十六條、各科收到文件、應按日登記本科之文簿內、並由科長分交各主管股擬辦、送經股長科長審核後、轉送主任秘書秘書長簽發、前項擬稿核稿人員、均須簽名或蓋章、第十七條、收發股、收到明密電報或封面標明密件親啓等字樣之文件、應即送文書科機要股分別開拆翻譯、摘由掛號、呈由文書科長轉呈主任秘書核辦、第十八條、凡經判行文件、發交文書科文牘股、繕校用印、再由收發股登記、分別封發歸檔、第十九條、凡秘電報及機要文件、經判行後、由文書科機要股分別翻譯繕寫登記加封交收發股發出、拍發明密電報、須由文書長蓋章負責、第二十條、凡未經秘書長或主任秘書判行之文件、監印員不得蓋印、但緊急文件須先行印發者、得由主管秘書或科長註明「先發補簽」字樣署名蓋章、提前印發、仍應檢呈秘書長或主任秘書補簽後、再行歸檔、第二十一條、凡發出文件須由文書科收發股摘由編號、塡明月日、按日登記於發文簿、第二十二條、送達本京文件、應用送文簿塡明月日件數、由接受人簽收、第二十三條、歸檔文件、須由管卷員按日分類登記於檔案總簿、檔案分類簿、並須將案卷分類裝訂、第二十四條、如職員調閱卷宗、須塡寫調卷條送經主管秘書科長或股長簽名蓋章、向管卷員調取用畢、隨即將卷宗送回管卷員、並取回調卷條、第二十五條、凡文件自擬稿以至歸檔所經過之程序、應由各經辦人員、分別記載於送判簿發稿簿送印簿用印簿送文簿歸檔簿、

▲第四章 會計及庶務 第二十六條 本處經費、由會計股編製預算、送經總務科長轉呈主任秘書秘書長核轉、第二十七條、警衛處之預算決算、由警衛處編製、送呈秘書長核定、交會計股彙編、第二十八條、本處決算由會計股編製、並彙集警衛處決算編成總決算、由總務科長轉呈主任秘書秘書長核轉、第二十九條、本處一切應用物品、由庶務股購置、其價值在一百元以上者、應由總務科長核定、在五百元以上應由主任秘書核定、在千元以上者由秘書長核定、第三十條、本處各職員領用物品、須填寫領物單、送由主管秘書科長或股長簽名蓋章、向庶務股領取、第三十一條、本處總務科庶務股應將物品之購置發出、及現存數量、分別登記、第三十二條、本處工役、由總務科庶務股擬其管理辦法、送總務科長核定施行、

▲第五章 考勤及請假 第三十三條 本處辦公時間上午八時至十二時、下午一時至六時、各職員均須按時到處辦公、不得遲到或早退、其有公務須暫退者、應先由主管秘書或科長陳明理由、第三十四條、前項辦公時間於必要時、主任秘書得酌量延長之、如於休息時間遇急要公事、主任秘書或主管秘書科長並得留全部或一部分之職員辦理之、第三十五條、本處各職員、應輪流値日値夜値假星、其時間及員額之分配另定之、第三十六條、各職員每日上下午到處辦公時、須於考勤簿上簽到、逐日由主管科長、將考勤簿送主任秘書核閱、第三十七條本處職員非因疾病及重大事故不得請假、於必要時、須填具請假單聲敘事由及期限、呈由主管秘書或科長核准、其假期在二日以上者並須經主任秘書核准

▲第六章 附則 第三十八條、本細則如有未盡事宜、得隨時修正之、第三十九條、本細則由秘書處呈請國民政府核定施行、

讀者快覽

—日曆—

○五月十六日星期六（陰曆三月二十九日辛未）
○月令粹編
○琉球○元史世祖至順宗海外諸國、惟琉球未嘗歸附遣楊祥阮鑑往諭至元二十九年三月二十九日二人東望因不曉人語遂還
○觀射○玉海開寶八年三月二十九日詔契丹使於講武殿觀騎士習射
○赤光照塔○續文獻通考法○靑州人仁壽僧塔奉敕送舍利於曹州上佛牛身白面如玉舍利擎爾佛頂之上黃赤花起三月二十九日降甘露赤光流照靑於塔四層有花木從台著見樂具列閒帝大悅令繪圖示海外

—氣象—

○陰後晴—西北風
○各埠溫度（十五日最高）大連一〇、六度旅順一九、四度營口一一、二度瀋陽一二、二度長春一、二〇度

—無電—

自上午十一時 行情（特產、錢鈔、股票、各地行情）
自下午〇時半 行情（特產、錢鈔、各地行情、公設市場價目）
自下午三時半 行情（特產、錢鈔、股票、各地行情）新聞
自下午六時五十分
一、新聞
二、三、四、——
五、中國唱「南陽關」 唱 劉金玉 師 王振泉
六、無電體操
七、介紹事項
八、菜單子
九、氣象豫報

化粧品氣味芬芳 人皆愛用

商標 虎牌
THE SINCERE CO. LTD. 虎嘜商標 TRADE MARK HONGKONG

品格高尚 人皆欽仰

香港 上海 先施公司精製虎牌化粧品
花露水 雪花膏 生髮香 白梅霜 潤面膏 千里香 花顏水 牙粉 牙膏 玫瑰霜 護髮霜 爽身粉 菓子露

經理 進寶牌香皂 西京牌膠皮鞋

中外雜貨 批發零售

滿洲總經理 洪順祥

鍾靈印字機

爲印刷界簡易之新途徑
價格低廉 使用利便
滿洲總經理 洪順祥謹啓 大連奧町一七四番 長電話二一九一六番

半夜小便大不便

鐘鳴夜分、寒氣襲人、是時睡眠方酣、擁被正暖、而忽欲小便急不可耐、勢不得不披衣起牀、其不便爲何如、誠能常服第威德補腎丸則腎經爲之強固、膀胱不致發炎、而中夜小便之煩、自可免去、此丸風行全球五十餘年、各國著名醫生無不一致稱許、願君購而試服之

第威德製藥公司啓

第威德補腎丸

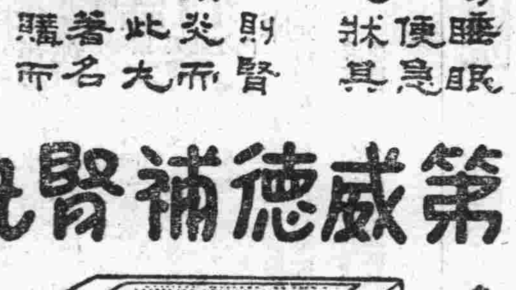

各大藥房均有出售

大連 西德泰綢緞呢絨店 物美價廉 廣告
應時綢緞類
紅鸚鵡 芙蓉錦 鮮艷奪目
月宮霞 熊飛鵰 美麗宜人
新出毛織品
太陽呢 毛絲紗 種類繁多
洋服綫 旗袍呢 定價低廉
監部通七十七番
長電話 批發部 八五九四番 零售部 六四五九番

潮音

番禺之兩趣聞

「……明月好同三徑夜 綠楊宜作兩家春……」

寡姑媳同醮鰥父子

圖報恩以妾贈友

▲廣州市河南草芳張姓、有姑媳二人、姑年四十九歲、媳年已花信、姑媳均寡、但二人素稱和好、不忍分離、姑平日屢囑其媳、無論守節與改嫁、我媳姑二人必須同行、媳亦允其所囑、果然於日前、其媳憑媒引嫁小港勞文範爲繼室、其媳嫁歸後、常念阿姑、尚在張家、獨居無偶、況其所囑、言猶在耳、今着其夫（文範之子）介紹于家翁（文範）先是勞文範屢欲續娶、今見其子能介續娶、不禁眉飛色舞、已於昨日舉行續絃禮、一時寡姑媳再醮鰥父子、誠不可多見之社會新聞也、

▲盧生、年三十許、少好研求法律、故在公立法校、取得畢業文憑、自後乃在廣州市高懸律師招牌、爲人辯訟、初頗旺相、久則不能支持、於是變計、遷往佛山、稅居四區署段內某義里以營業、集而仕者五姓之多、中有蘇某、向當某區々隊長之職、馬齒五十餘、中年喪偶、覓一再醮婦爲續、現婦亦五十許人、當入蘇門時、并携有一前頭子跟尾、蘇亦置之、相處多年、絕無他異、盧本有妾、生有子女成群、平常與蘇婦極相得、蘇對之更如一家人、年來盧之入息、時有不給之勢、蘇常資之、然無底之壑、殊難填滿、以此盧常借故、將妾毆打、同居嘖有煩言、盧妾亦常思去、適月之初旬、蘇某不知因何事故、與婦發生口角、借端將子驅逐、婦無奈、逼得帶同其所生子而去、事後頗感寂寞、幸得盧妾、時常過從以慰藉之、迄前數日、盧忽對蘇言及、謂常感卿恩、愧無以報、況又落魄、不敢言家、現願將所愛妾、移送與君、以酬萬一、蘇始却之、後經屬誠意、於昨廿五日、由蘇封回利一百七十元與盧、於是蟬曳殘聲過別枝矣、至於所遺子女、仍由盧携養、現尚同居一室云、

贈出席民會女代表史志英賸行辭

魏塘下士

民國廿年、四月未破、春城明月、茶味初回、（明月春予所常飲茶處）讀報知有鴛湖角里緯成公司女工史君志英者、系出貧家、本越溪裘女之流、誕膺民選、與國議嘉賓之列、（由工會選任爲國民會議出席代表）蒭菲不遺芻蕘、足詢、蒲輪在望、乘傳將行、靈山法會、須蜚天女之花、草澤微吟、敢進巴人之曲、辭云：

十種神仙小隊行、無端吹下步虛聲、位業圖開寄史面、天孫親見上瑤京、小康郅治小康乾、宏博誇雜四海賢、寰宇大同今異昔、翻新帝德即民權、梅村閨詠久銷沉、（吳梅村題鴛湖閨詠爲嘉興名媛黃皆令作）竹垞風懷已不任、嘘拂春風誰獨秀、平添掌故蔚詞林、烟雨樓臺暮靄冥、機聲鐙影怯娉婷、一時豪傑齊推倒、哭盡窮途眼便青、七襄雲錦怨遙年、南海鮫綃涕淚漣、霖雨蒼生殷衆望、斯人不出豈心便、蘭蕙徒懷小世情、芳菲爭奈鴂先鳴、千秋幽憤須陳訴、壓線牽蘿事未平、鼎沸蜩螗莫浸嗟、成雲成雨任鳴蛙、無雙國士看誰屬、第一江頭問浣紗、西子湖邊楊柳歎、石頭城下馬蹄驕、頭銜合署女諸議、粉黛無顏笑六朝、眉端筆掃花招語、舌底瀾翻鶴舞群、造化春來釀生氣、一時紅紫又繽紛、八儒三墨聚千紛、稷下高丘走一群、論價爭名滿朝市、大憐長袖不如君、鷄犬雲程少女風、風雲蜿轉大江東、笙簧一串和平曲、記取于喁奏大同、詞賦江關無補時、壯懷消盡日遲遲、佳人絕代勞予想、愁對荒城唱國詩（友人張鳳近著其倒巷橫行妥貼參差之作爲或體或活體詩欲振興今古世未注意玆援賢達鼓吹國術國醫之例標榜國詩兩字民衆有覽庶幾擁護）航關風塵息未通、鷥傳鴻影識眞容、（君倩影黨報競爲宣傳）烟霞禹古成寥落、一紙人情惱亂儂、倦抬星眼睇河山、漸老童心尚未閑、爲恐風流銷歇盡、興來詩句妙於環、

隨筆

（續昨） H・S

好一個「無鐵砲」（虎頭）的白痴、阿木林、其實呢各人有各人的心理、我抱了一種目的、硬要「聖潔」「淨化」還作了篇「日記一束」惹得風草先生出頭說是瘋子、話越說越長、好似沈從文作「天才者的通信」一樣、可是我太低能了、萬分赶不上成名的作家沈先生。說起來也是例外的事、有人會找我去教平民高小常識、一天正在班上大辦寫行市表的工作、T君走到棹旁、臉上泛着笑容向我說：「×君我托你點事」很有禮貌的問我接着話尾「問什麼事？」「嘿！我請你幫忙、到平民校担任點常識、我想你很相稔、因你是很穩重的、因爲有十八九歲的女生、你靠得住。」很懇摯的求、我自然是默許了。

事情開始於寫這稿的前兩天、記得穿藍大衫的一個瘦人、譏笑他的管他叫博士、因爲我們這位、那世的天才、他天天夜夜、用功、把眼圈都累黑啦！顴骨突出了很高、也就是那個魔症上堂去講常識、跟着位T先生到女高去上課。學生們聽見了T先生介紹說：「這是你們的×老師、」她們把眼珠一齊集中到這位瘦人身上的是破大衫、衣貌不揚、儀容不整、沒有先生的大雅風度、幾乎笑起來、我們的瘦人開始講些學術語、拿高言大智的假牌、把學生的話壓下去了、第二堂男高、忽的從座位裡站起一個大個人、很胖的臉部、匆々急遽的問：「先生！地球一週是多少時候？」

瘦人正指手畫腳講月亮的光是太陽返映的、接了這問話也未肯定的答祇說：「講的是月亮、這是這課以外的我不很十分曉得」幸虧翻了翻書本纔告訴說：「白轉是二十四小時一週」、的確瘦人不很懂得、因他還信耶穌不會不敢說會、同時他要代假面具去、虎也能虎下去、但在他寧可失了體面、也不去敷哄、鐺！鈴響了一個細高學生喊一二下堂了。

今早洗了臉照了照鏡子、果然形容枯槁起來。妻說別看書吧！

「咳！咱這樣又不會作事、交際、笨頭笨腳、總有淘汰的一天呀、我不用點功怎辦、女人家就會吃飯、不算什麼、還要幹！幹！沈從文鼻子出血、還創作呢！吃出汗的飯、心是坦然啊！創世記上說過：「男人要頭上出汗從地裡得食物、女人要在生產上受苦」無論時代怎樣進化「上帝總不會變的、勞動神聖啊」！

近來的我就是這樣、假若這篇稿子刊出來、在我的頗感裡覺到。一定有使讀者笑的地方、那末、我也就這樣、要了一套戲法、給你們開々心只要引起興趣就算行了。萬不敢說有什麼價值。（完）

本版自下週起、易潮音爲「藝苑」、擴充內容、公開徵稿、莊諧並蓄、新舊兼收、尚望已往愛護本刊諸君、仍頻以佳什見貺、凡短雋文字、時事珍聞、新舊詩詞、名勝游記、以及菊譚、花評、舞訊、影話、均在歡迎之例、結因緣於翰墨、增光耀於篇章、抑企鴻文、無任翹首、來稿並請於封面註明「藝苑版收」、以免轉展延誤、再本刊於最近期間、將增刊一長篇小說、作者爲平滬小說名家、已在屬稿中、不久即可與讀者相見、附以奉聞、編者謹啓、

珍聞 一生面別開之英京新學校

倫敦發見一種學校、專門以結婚的禮節教授一般新郎新娘與新伴的儐相、結婚時的種々行爲、都仔細指導、應如何持新娘背後長長的裙裾、新娘在禮畢以後、又應如何挽住新郎的臂兒、、都是課程的一種。

波譎雲詭 沈姬鎧之奇兀廣告

最近由上海申報中、忽發現一段離奇之廣告、措詞奇兀、足使人大惑不解、玆將該廣告之原文筆錄於左、

題爲「沈姬鎧廣告 慶祝國民會議」—「現任國民政府行政院財政部鹽務稽核總所 課員原任國民 革命軍車征總指揮部（總指揮即蔣主席）上尉副官沈姬鎧鞠躬並問諸男女同志好再鎧自十八年二月一日起均駐首都本總所」

寥々數語、殊不知所云者何、而又附以慶祝國民會議之題字一行、與全文更無少關聯、波譎雲詭、用意難以捉摸、不悉沈姬鎧者究爲何許人物、費相當之刊資、登此莫明其妙之廣告、尤莫測其是何作用也、

代郵

普光君鑒：大作前後均收到、關於此類文章、本版改組以後將披專欄刊載、甚希今後如能繼續研究、於家庭於社會皆有裨益、錄寄本刊、尤所歡迎之至。

翼吾君鑒：玆接來函、并惠大作一章、均已誦悉、俟下週改組後、即當付刊、暇時尚希時賜佳作、以光篇幅、是所至盼。

編者啓

新詩 思鄉的幻覺

吳聘卿

落花片々、都逐流水、
俟剩那—芳草斜陽、
呀！那陰森々的天涯—
好像我久別的故鄉、」
喲！幻覺啊！
分明是、遠山上樹影的渺茫、

× × ×

歸鴉點々、飛回林際、
徘徊在……這冷落的昏黃、
呀！那白雲的深處……
好像我雙親居住的草房、
喲！幻覺啊！
分明是、遙々古寺的紅墻。」

× × ×

依遍了欄杆—
惹起離愁—滴滴的酸淚碎肝斷腸。
呀！深林裡的憧影、
好像我慈愛的爹娘、」
喲！幻覺啊！
分明是、被風吹動的幾株白楊

× × ×

閃々的群星、皎々的明月、
大地上、映上了一片的銀光、
呀！那茫々的遊戲場上—
好像我的小妹妹在歌唱—音韻悠揚！
喲！幻覺啊！
分明是、松濤在浩蕩。」

× × ×

午夜的幻夢、黃昏的幻覺、
世事人生都是幻、
誰管他鶯々燕々、草柔花艷。
不在那名利上皆迺、
不在那歧途上徬徨、
歸我那優美的故鄉。

（二〇、五一三脫於沙河口泉…）

首都佳話

求鳳引凰冰誰作 結締良緣有犬媒

首都市上、橫臥街頭之犬、觸目皆是、社會局雖曾一度取締、令犬主人赴局登記、領取銅牌、繫垂犬項、以示別于野犬、否則格殺不論、何如負責無人、搜捕不力、故殊鮮成效、加之蓄者多以爲犬有司戶之責、輒養諸門外、并聽遂擾街頭爲臥榻、徒步者時有行不得也哥哥之概、其最甚者、若估衣廊一帶、竟有惡狗之村稱、阻碍交通、可見一斑、記於某夜、天氣陰霾、自戚家赴宴歸、因街頭適無車輛、祇得徒步而行、道出沐府西門、正蹀躞間、忽足蹴一物、其軟如棉、該物受蹴、突然躍起、高越女首、並發怪聲、女出不意、驚衆仆去、時文友清和生適經其旁、目覩一切、急趨扶女起、攙往附近麵肆、乞取開水、將女灌醒、詢問之下、始知女姓胡、金陵望族也、家居北門橋、生遂代僱車伴送之歸、按女父現供職某機關、膝下僅此掌珠、珍愛逾恒、既悉生拯女事、感激自不待言、翌日特設筵宴生、表示謝忱、酒半酣、暢談甚歡、生自述家設洋貨肆、曾卒業某中學、現執教鞭於某校、因一時尚乏合意情侶、故中饋猶虛、言下頗露求凰之意、女父雖口頭未允、心中固已默許、數日後、經生央媒往返說合、良緣遂締、日前假座某大旅社舉行婚禮、席間來賓强新郎自述其情史、生略辭、後由張君代述絕句云、二人結合、可謂係犬之媒、乾坤兩宅介紹人聞之、爲之忸怩不止、可謂趣矣、

叔平

吳聘卿

春柳

腰肢瘦削怕狂風、
眉痕初描料難工、
柳色平分三月碧、
客愁盡撤畫樓中、

杏花

生香活潑記西東、
正是微寒落梅中、
最愛此花名及第、
年年得意醉春風、

梨花

一枝帶雨洗新妝、
穠李夭桃杏子旁、
最好當階頻舞處、
乍驚三月雪生香、

李花

清似東郭女郎貧、
冰肌玉蕊逗精神、
等閒當作雪花看、
又伴桃花過一春、

感懷

文從周

四十年來名未揚、
三千里外走他鄉、
清晨不敢開明鏡、
兩鬢怕添昨夜霜、

其二

作嫁、鄉事已非、
聞來橋畔送斜陽、
楊花亦覺離人苦、
攜上征衣不忍飛。」

海草精劑 海貴來

效驗神奇有口皆碑

肝氣 — 頭痛 — 便秘、小便勤 — 肩痛腰痛 — 狹心症
風濕骨痛 — 腦溢血 — 中風症 — 腦充血 — 失眠症
動脈硬化 — 血壓騰高症 — 精力性慾減退

「良藥無國境」海貴來治療老衰病之動脈硬化症、及腦溢血、中風癱病、腦充血等症、自發明以來、年月雖少、其聲價隆隆、日與月盛、內外諸賢、爭先服用、皆因海貴來、確有實效所致也、一經服此聖藥、即能脫離老衰之苦痛煩悶、得享健康之幸福、萬事皆春、其快樂無窮、非想像所及、

凡有中風遺傳性者、有高血壓動脈硬化之憂者、速服此藥、管保病除體健、

腦溢血、中風症、突然襲來、致奪壯年生命、其原因由於動脈硬化、血壓騰高、血管破裂、瞬時喪命、夫防止腦溢血、中風症、老衰病、惟一之法、在低降血壓、軟化動脈、而低降血壓軟化動脈、在服用海草精劑、爲安全有效、乃斯界醫家之定論也、海貴來係採取珍貴海草、抽出其精粹、製煉而成者也、一經服用、即能軟化老衰病之動脈硬化症、並低降高血壓、治療中風、腦溢血、癱病、腦充血、健全神經系統、治癒腦神經衰弱、神經痛、風濕骨節痛、肝氣、心悸上騰症、頭痛、失眠症、便秘、肩痛、腰痛等症、

此藥品無副作用、不論老幼、均極適宜、特效良藥、人人稱揚、

患腦溢血中風症之自覺病狀（如自覺有左記症候者請速用海貴來）

〇耳鳴、眼暈、便秘、肩痛、上火、
〇心跳、脖筋緊、頭重、頭痛、
〇記憶力減少、性慾衰弱、感性興奮、
〇失眠症、痲木、小便勤、
〇萎縮腎并發、蛋白下降、易患尿毒症、
手足及面部時帶水腫、
〇血壓騰高至一百五十米里以上、

注意—以上各症、如置之不理、即成腦充血、中風症而頓死、故應及早服用海貴來、以圖安全、海貴來銷行全球、不但日本即中華民國、美國、英領、蘭領等國人士、凡服用此藥者、均得全癒、寄來謝信甚多、近來屢出假造之類似品、務請特別注意、凡各埠大藥房均有出售、如一時缺乏、請直接函知敝行、當即郵上、不致有誤、

藥價

一百九十二錠日金二圓、四百〇六錠日金四圓、六百四十八錠日金六圓、一千二百錠日金十一圓、二千四百錠日金二十圓、如蒙訂購、請將藥價及郵費、先行滙下爲盼、

奉贈

健康之道小册。此書詳細說明病理並治療及豫防法、請將報名註明、函索敝行、當即奉上、不致有誤、

招請代銷行

凡有意欲代銷本藥者請函知敝行當立時詳加奉覆也

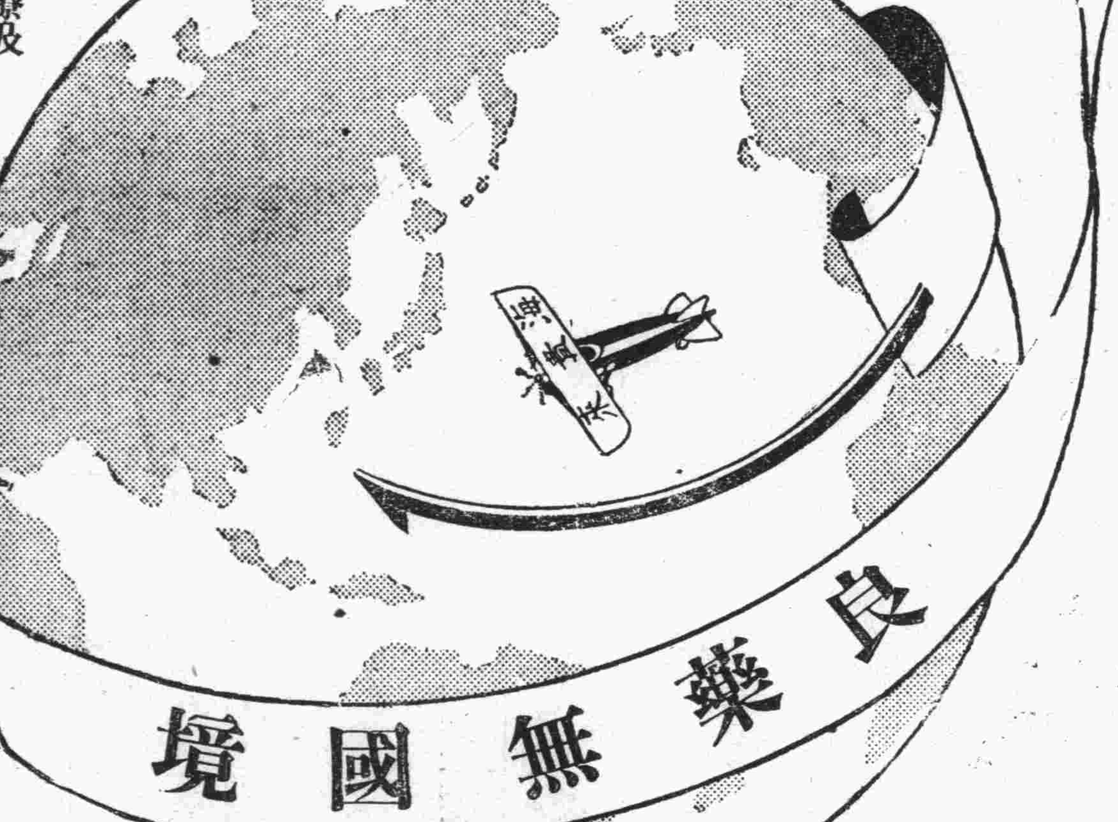

日本東京本鄉區菊坂町五十二番地
日本總發售處 河合洋行
郵局滙欵東京四六一八二番

奉東日報 各地通訊

調查各村土地

本溪 縣府前奉民廳通令。飭令調查全縣之土地等則數目多寡。列表呈廳。以便考核各縣之土地。該府奉令後。當即令公安各分局。速將管界民間所有之土地等則數目。實地調查填表送縣。以便彙報云。（漢）

省會匪勢猖獗 拒捕擊斃巡警
李永奎家遇刦女事主受傷 眾警聞聲兜捕張汝峯殉職

瀋陽 工業區之馬路分所管界北六緯門牌五二七號。住戶李永奎。錦縣人。年四十六歲。妻李氏。現充木工工頭。家道小康。久爲一般匪人所垂涎。不意於昨（十三日）下午三時許。家人正在

閑談之際

突有匪徒一人。闖進屋內。手持八音手槍。威嚇逼索財物。李某之妻。乃向屋外逃走。意欲報警。遂觸匪怒。乃開槍向李氏擊去。將李妻打傷乳部。該匪徒見勢不佳。即向外而去。當時有省會六分局北鐵道口分所守望警士黃瑤璋。正在門前守望之際。

忽來某甲

報稱前有一人手持八音槍。向國民市場行走。跡似匪人。話猶未了。守望警黃立即報同局員王子良（適局員查勤。甫到分所。）分所長周述斌。警長佟耀悅等。向前追蹤。匪徒鳴槍拒捕。隨擊蹓跑。跑至國民市場西牆「。正擬越墻脫逃。適有彈壓市場警士張汝峯。曹炳炎。王德林等。聞有槍聲。奔來堵截。匪徒

嗚槍抵抗

警士張汝峯躲閃不及。彈自頭部前方貫入。從蓋骨左上方斜出。當時殞命。匪徒闖至故警張汝峰身前。奪取自來得槍。甫方到手。斯時警長佟耀忱。竄至近前。將匪徒抱住、匪徒奮力掙扎。警長佟耀忱手敏眼快。擊傷匪徒右手。立將匪徒所持之八音手槍。暨自來得槍。完全奪過。局員王子良等。蜂擁進前。當場將

悍匪拏獲

從腰內搜出銀鐲兩付、一併送交省會公安局訊辦之際。適李永奎到公安局報告。匪刦情形。並聲稱擊傷伊妻。刦去銀鐲兩付。據稱該銀鐲式樣及購買商號字樣。完全相符。現正審訊云。（暉）

東北交委會所屬各學校調查
計十七校學生六千人

瀋陽 年來東北教育事業。異常發展。各鐵路局亦均有交通中學扶輪小學之創立。由東北交通委員會直轄。茲經調查共有十七校。學生約六千人。計

交委會立東北交通職業學校。（遼寧省城）成立於民國十九年九月。職教員五十八人。學級五級。學生二百一十名。校長鮑錫藩。

四洮路立東北第一交通中學校。（四平街車站）成立於民國十六年十月。職教員十九人。學級初高中各三級。學生共三百三十二名。校長宋介。附設小學。同年成立。職教員二十人。學級初小九級。高小三級。學生六百四十一名。主任康錫瑕。

東北第二交通中學校。（龍江）。成立於國十七年。職教員十八人。學級初中六級。學生二百一十名。校長萬國賓。

吉長路附設中學校（長春）成立年月不詳。職教員五十二人。學級中學三級。小學廿級。學生共一千一百八十五名。校長崔殿元。小學部主任施純溥。

北寧路設扶輪第一小學校。（皇姑屯站）成立於民十七年三月。職教員廿一人。學級初小九級。高小三級。學生共六百六十名。校長高樹曾。

扶輪二小。（溝帮子站）成立於民七年四月。職教員十一人。學級初小四級。高小二級。學生共二百九十四名。校長春東鄰。朱九恩。

扶輪三小。（營口站）成立於民七年六月。職教員七人。學級初高小各二級。學生一百八十名。校長朱玉珍。

扶輪四小。（錦縣站）成立於民九年四月。職教員十一人。學級初小四級。高小二級。學生共四百九十六名。校長王大書。

扶輪五小。（山海關站）成立於民七年五月。職教員十八人。學級初小八級。高小二級。學生四百九十六名。校長葉書田。

扶輪六小。（秦皇島）成立於民十二年十二月。職教員九人。學級初小四級。高小二級。學生一百七十三名。校長蘇重舒。

四洮路設扶輪第七小學校。（鄭家屯站）成立於民十六年三月。職教員十一人。學級初小五級。高小一級。學生二百四十五名。校長高仰青。

扶輪八小。（太平川）成立於民十六年四月。職教員三人。學級初小二級。學生一百十八名。校長劉德新。

扶輪九小。（洮南）成立於民十六年八月。職教員五人。學級初小二級。高小一級。學生一百十二名。校長傅顯榮。

洮昂路設扶輪第十小學校。（洮南）成立於民十六年十二月。職教員十一人。學級初高各六級。學生共三百六十七名。校長蘇溪之。

呼海路設扶輪第十六小學校（松浦鎮）成立於民十七年十一月。職教員十二人。學級初小四級。高小二級。學生二百卌四名。校長傅育初。

納涼期近 改造萬泉河
造假山築凉亭挖水池 建水榭修遊廊添畫舫

瀋陽 瀋市萬泉河。（即小河沿）爲盛夏納凉唯一之地。自經官銀號接管後。歷年頻加修葺。已非復舊觀。本年端節將屆。官銀號萬泉河經理處。又積極從事計劃修整。除修道植樹。補橋栽花外。近更將河之東流落霞臥波兩橋拆除。另在原橋偏西。修建一較大之木橋。現已修妥橋基。尚未架木。此外爲植物園內修造假山一座。山上栽植松樹。建築凉亭。山之東面挖水池。建水榭。修遊廊。添畫舫。再有昨年新闢之熱鬧場。已經劃歸教育基金委員會。用作體育塲。爲遊人便利計。擬在明湖春東鄰。撥出全院一所。計正房五間。東西廂房十間。廚房三間。作爲簡易食堂。專售食品。每份由現洋五角至一元。現已計劃妥定。正在招商承辦云。（暉）

瀋垣本日舉行衛生運動大會
至後日止計歷三日 分別講演遊行宣傳

瀋陽 瀋陽發起衛生運動大會。於本月十六十七十八三日舉行。並請有名衛生家。在青年會講演。及演映衛生片電影。又有各界各機關各團體市民。均參加遊行宣傳。各宣傳員均須呼各種口號。茲將該籌備會即發之大會程序單原文抄錄如下。

（一）開會日期。五月十六十七十八三日。

（二）衛生展覽。甲、陳列衛生標本模型。隨便入覽。乙。地點在大南門裡青年會。丙。時間五月十六十七十八等三日。每日由上午十時起。至午後三時止。

（三）衛生講演。甲。地點在南門裡青年會。乙。時間五月十六十七十八三日（每日午後六時至九時。並訂於六時至七時半。請講演專家。講演衛生事項。七時半至九時。演衛生電影。新劇。跳舞。魔術。等各種餘興。丙、講演及講演題目之分配如左。講演員十六日遼寧醫科專門學校高墨泉。劉仲明。張博生。于光元。十七日滿洲醫科大學李全城。郭光武。曲孟同。項乃義。十八日同善醫科專門學校王有綱。董炳然。溫乃印。李德新。（講演題目）遼寧醫科專門學校。劃除傳染之媒介。打肺癆。科學化的吃喝拉撒睡。傳染和預防。滿洲醫科大學。花柳病淺說。精神衛生。夏日核病的預防。同善醫科專門學校。飲食之衛生。霍亂與衛生之關係。法醫上的幾個趣談。結核（癆病）得了病以後。應當怎樣辦呢。

（四）搭設牌樓。在大南門裡景右街口。（即青年會西街口）搭設松樹牌樓一座。

（五）化裝講演。甲。地點在各街市各茶社戲館等處舉行。乙。時間五月十六十七十八三日午上九時至十二時。

（六）化裝遊行宣傳。省會公安局清潔夫。乘衛生汽車。身[illegible]滿清髒坎。手執衛生旗幟、沿街遊行。並呼衛生口號。

（七）遊行宣傳。甲、遊行次序。軍樂隊、童子軍。公安隊商工兩界。各機關各團體及市民參加遊行者。乙、時間五月十七日上午九時。齊集小河沿公共體育塲。十時出發。丙、遊行路線。由小河沿公共體育塲出發。進小東門、至東華門北折。至鐘樓西折。至鼓樓南折。至西華門西折。經大西門至南市塲解散。

（八）遊行口號。講求個人衛生。講求公共衛生。衛生增進健康。不衛生是自殺。衛生防疫、衛生延年。撲滅蒼蠅。打倒肺癆。清除污穢。清潔住所。

（九）文字宣傳、甲、在各城門懸掛衛生標識布條。乙、在各衛要地點。粘貼衛生標語圖畫。丙、散發衛生淺說小圖書。

（十）捕蠅運動。甲、各學校組織撲蠅隊。並由會發給撲蠅器具。乙、登報請市民參加撲蠅運動。丙、撲蠅期間由五月一日起至十五日止。丁、屆時將所撲之蠅。送交各分局。轉送大會。比較成績。發給名譽獎章。（暉）

政會轉飭調查三省疆界及人口等項

瀋陽 東北政委會。近又接得行政院電命。謂全國國民代表大會。已閉議多日。對於約法大體。已將通過。將來關於內政應行整理之處更夥。必須先行著手籌備。仰將關於下列各項。飭屬調查。詳填具報。現政委會已咨行東北四省。飭屬查報。以便彙報中央。其應查各條之大致如下。

一。東三省地方遼濶。面積實方里。

一。每省地方區域。各若干方里。

一。每省所管轄有若干縣。每縣面積各若干方里。

一。東三省與日俄接壤。沿邊與日俄相接之疆界若干里。地域若干處。

一。全省之山川河道。共有若干處。

一。全省官民。所有公私各地共有若干萬畝。

一。全省地畝課賦。以及稅正雜各捐。共收入若干。

一。全省所屬共有若干縣。係何名稱。

一。全省所有戶數人口。並僑居外人。職業數目。

一。全省軍餉政費。以及公私出入。財政之預算。

一。全省警政之成績。與警察之人數。

一。全省各屬。共設有各等學校若干處。學生若干人。

一。全省々縣之市政。是否均已籌辦。（正）

興安墾署呈報屯墾軍隊
計七千餘人

瀋陽 邊防公署近據興安區屯墾督辦署報告。興安嶺墾務之成績。除墾民另行具報外。計屯墾之軍隊。現有步兵三團。砲兵一營。衞隊一營。補充隊一大隊。共四團兩營。約七千餘人云。（大）

遼高等法院之葉案判決書原文
對初審原判逐項辯正

瀋陽 此項自白核與王麗卿所述 在寢台外 喝茶。託上訴人 開烟 取烟後。及車至雙城堡站。誘令下車。行至第二倉庫後。倒入雪坑。被擊一槍之情形。並送案王麗卿致劉克龍之情書。完全相合。自足採爲認定事實之基礎。嗣後上訴人雖復以見情書起殺意。後因種種關係。已將此意無形消滅。抵雙城站後。復意圖使王麗卿脫車。不得起平。故誘其下車。不料王麗卿不願同走。致起口角。一時氣忿。復擊一槍等情。爲殺人未經預謀之抗辯。然與前述自白不符。顯屬避重就輕之詞。無可採信。上訴人及辯護人又謂。槍擊王麗卿後。明知王麗卿未死。並不再擊係由已意中止云云。但查上訴人在濱江地方法院述稱。被打死後。安有忍痛不喊之理。我確是怕有人來。急々躲去。王麗卿在該院亦稱。打後我就扒下回頭看葉翼熊未在跟前。才喊救命。足見上訴人實施殺害時。以爲射擊一槍。已足致死。故急行逃匿。冀免逮捕。並非明知不死。而中止犯行。毫無疑義。惟原判認上訴人由濱江起程前。即意圖侵佔匯欵。預謀殺害。無非以由哈赴平。無帶槍防範之必要。而上訴人竟暗帶手槍。王麗卿與劉克龍訂婚。均上訴人所深知。此次回平有一去不返之意。並有七千餘元之鉅欵。匯往北平等情爲論斷之依據。本院查上訴人之手槍。係於民國十一年在俄文法政學校畢業時購買的。其與王麗卿同遊八站。及水上體育時。亦曾携帶手槍。業由瑞幼班王麗卿述明在卷。上訴人購鎗帶鎗。本無相當理由。一般人認無帶槍之必要。而上訴人竟行帶鎗。已屬慣事。要不因帶鎗一事即推定其謀殺王麗卿。在哈起程以先。至王麗卿與劉克龍計婚。爲上訴人所知悉。固屬顯著。惟上訴人謂王麗卿屢次表示。與劉克龍毫無感情。因素相愛悅。遂亦深信不疑。質諸王麗卿。亦無異詞。則王麗卿與劉克龍訂婚。自不足爲其謀殺之原因。又王麗卿雖謂回北平與劉克龍訂婚。爲上訴人所知悉。然詢以上訴人何由得知。則僅爲臨行時。曾在車站食堂內。暗含着表示過。無論此項暗示。未必即能明瞭。即或可以明瞭。而上訴人之手槍尤屬顯然易見。至於匯欵。據王麗卿述詞。必須有相當舖保。方能提取。上訴人如殺王麗卿於途。而覓保取欵。則事必敗露。可立而待。審量上訴人之知識程度。當不至慮不及此。況上訴人所得薪金。足以自給其妻及弟。又皆能自立。無貪圖數千元之欵。而冒險以求之理。總之上訴人之妒忌而謀殺王麗卿。已有自白足資依據。若謂在哈起程有圖財謀殺之決意。則純屬推斷（未完）

航空處奉令籌備京遼直達飛行
預定於津濟徐設航站 有本月杪即可實現說

瀋陽 東北當局。爲與南方。便利空中之交通。故於去多日與南京當局磋商遼寧與南京。試行航空之飛行。遂得南京政府同意。飭令東北航空處著手籌備。茲據航空某人云。此次當局由北平赴南京。係乘飛機。甚爲順利。是以又令東北航空處。迅速預備京遼間航空之飛行。現已預定飛行之路線。由遼寧赴天津再往濟南。經徐州而達南京。並在沿線各處。釐定降落塲。一俟諸事就緒。約於本月杪即可實行飛航云。（大）

皇宮通天兩街展寬標準

瀋陽 瀋陽市政公所。查省關大街。均已先後拆展完竣。獨城內皇宮大街。及通天街。陝隘金銀庫胡同。迄未拆展。實與改正舊市區之整個計劃相違。因各該大街胡同地居衝要。交通繁劇。其他大街。既亦展退。交通暢達。此重要街道。反一任其狹隘。不謀展寬。殊非事理所宜。自應及時照章拆展。以利交通。經已呈請省府。先修皇宮大街。及通天街至金銀庫胡同。應暫緩拆展。茲查皇宮大街。法定寬度爲七丈。此次拆展。應由馬路中心起。兩側各退足三丈五尺。通天法定寬度四丈。應各退足兩丈。現已派員勘丈完竣。特佈告該兩街業主。遵照自五月十五日起。至七月十五日止。兩個月爲期。依限退出官地。以便改造。而利交通云。（暉）

災民何其多也
東大罕災民方去 四家子災民又來

大林站 本鎮前有東大罕災民數百請求積穀倉糧一節。已誌本報、不略一波未平。一波又起。昨日又有四家子屯、崔某代表。三四百人之無告之災民。在通遼縣政府、稟請救濟。汪主席派公安局趙百昌局長。親來本鎭。會同騎兵三連、王連長振山。一同赴四家子屯。調查災民之眞相。以便稟復汪主席云。如何解決容訪再誌。（大）

指導新稅納法

大林站 本鎭通遼稅捐征收分局劉壽忱局長。於前日奉到實行營業稅命令、即在商會開會。招集各商號將營業稅章程逐一解說。按條指導。以免事後漏捐受罰云。（大）

遼源縣催請撥欵春耕

瀋陽 日前省遼源縣農會長。與農民代表。來省晉謁當局。呈請撥欵一百萬。接濟春耕。除將商會所餘存之貸欵二十萬移撥外。再加撥八十萬。當蒙允准除將商會餘欵、二十萬移撥外。再撥欵二十萬。以作農民之春耕。惟迄今多日。該欵尚未撥到。農民以春耕在即。需欵孔急。是以昨又向行政會。省政府。請將所允之欵速撥外。因不敷於用。請再加撥鉅欵。以資救濟民艱云。（大）

省府通令實行清鄉連坐
並貼印花辦法

瀋陽 省政府據清鄉總局並印花稅處呈稱。以全省之清鄉章程。已經實行。新村制又復舉辦。村正副均已舉定有人。對於十家連坐。清匪除盜。保安閭閻。亦亟應照章辦理。實行連坐。以免一家有事。九家不寧。倘發生事故。須出具連坐甘結三份。每份應貼一角印花。以符定章。省政府現已訓令各屬地方官。與公安局長。清鄉局長飭屬村鄉正一體遵照辦理。以重淸鄉制度云。（正）

絲繭會改革章程 已經大會議決
呈請官府准予立案 通知同業照章實行

海城 本邑絲繭公會。爲整頓會務。改革章程。前曾召集本城各大絲廠。開全體會議。在邀者九如祥。和同升德。和發湧。三盛絲廠。三合永。純益絲廠。慶記絲廠。德泰永等。茲將討論事項十二條分誌於次。（一）工人入廠須遵守廠章。不得喧嘩。至工作之時尤須鎭靜。以維秩序。並禁止閒人入廠。以免不良份子擾亂廠章。煽惑工衆。（二）宗繭六七繭。三勁絲之章程。開列於後。（三）大繭六。繭絲自二十六分至三十分爲度。若多一分加罰洋五分。其小數者自三十分以下少一分加罰洋五分。（四）繭七繭絲。自三十分至三十五分爲度。若多一分加罰洋五分。其小數者自三十分以下少一分加罰洋五分。（五）自夏歷三月二十日起。繭絲足二百四十餘工價大洋十二元。由今後不拘多寡概歸取消。每月有月賞五角。（六）初來上繭不論日辭或下工。如不足四十餘日概無工價。若不滿二百四十條。應照半價核算。（七）繭工伙食須照絲繭公會。臨時規定行之。（八）繭房地皮等人自上繭至住繭。爲一季。由絲繭會酌核情形劃價核算。如不至往繭半途告辭或下工者。按半額計算。如初來下工不滿一月者。或告辭或工作有不如權意者。下工須按每天大洋二角。發給工資倘有特別事故不在此限。（九）繭工人有帶領學徒者。該工人不准威逼毆打等情致學徒者發生意外事端或串後。若經本廠察覺。有報告縣府懲治責任。（十）工人有疾病者。須送絲繭會療養所診治。待病愈之後。仍回原廠工作。（十一）工人如有病故者。由該工廠出具領條。至絲繭會領取棺槨一具。惟須該工廠自行抬埋。（十二）以上規章已經呈請官府核准。立案。應即遵照施行。諸般就緒。已由絲繭會。通知各絲廠照章實行云。（樂）

公安局添委秘書

海城 縣公安局長崔文鐘。現以地方事務紛繁。誠恐兼顧不周。曾邀集本城士紳會議。特聘劉夢九爲總局秘書。已承各紳同意。該氏現已視事。查劉氏曾充任[illegible]級軍官。並充縣長等職已有多年。今任斯職。定當勝任愉快云。（樂）

請求軍隊 以保商工安寧

黑山 本埠於昨十日。開城鄉會議。以地方盜賊充斥。自衛團兵力單薄。實難保衛地方安寧。商工各業日趨蕭條。公私交困。影響非細。擬請十六旅。請派一連軍隊在城防匪。尙不知能照准否。（黑）

派員拿獲烟犯

黑山 本邑十字街西路。北財神廟前。住戶芳先生者。以開藥舖爲生。實以賣鴉片爲業。數年以來頗獲厚利。不意事機不密。於昨十日縣長派陳委員前往拿獲。已送縣依法罰辦云。（黑）

一分局長撤差

黑山 本邑一分局長劉庶雅。前因陳某家被匪搶斃人命一案。未能捕獲兇匪。因而撤差去職。該分局長之缺。經縣政府派看守所長王子元前往接充。現已任事云。（黑）

少婦輕生
事爲經濟所迫

本溪 鐵廠公安第四分局管界。南甸子村住戶。王君政者。業農爲生。家無恒產。亦無積蓄。娶妻孟氏。現年二十四歲。過門二載之久。夫婦尙稱和睦。奈家道貧寒。刻因受經濟之壓迫。生活之維艱故。詎於昨乘家人不備。乃赴村東國松峪溝。梨樹上自縊身死。後經其夫知覺。即時報告該管分局。轉報法院派人前往檢驗云。（漢）

學生舉發赤黨 校長主任同被捕
以馬克斯小朋友爲宣傳赤化 據校長稱因索學費致生反感

克山 縣中第二級學生多人。於昨突出首告發該校代理校長于人貴。及教育主任李世昌。訓育主任徐俊民等宣傳赤化等情。教育局長已以事關重大。當會同公安局長。率警前往搜查。結果搜得馬克斯。及小朋友等之書籍。連同人一併送縣收訊。縣主席韓詰之下。據于等稱。因索學費體育費。與學生致生反感。至於馬克斯。小朋友。皆非禁品云云。究竟當局如何處理。容當詳爲續報。（克）

查禁銅元出境

營口 本埠路通舟車。行便水陸。省政府近鑒於本埠爲水運便利之區。輪船廣集。分赴四方。誠恐一般利徒。密販銅元出口。紊亂幣制。故昨特令本埠公安局嚴重檢查。以重省幣云。（緣）

惡鴇急應懲辦

克山 日前曾誌天寶堂妓女三寶。受其領家劉王氏虐待。訴請縣府保護一節。於此劉于氏虐待。致該妓進退維谷。求生無路。竟死不得。然不死總歸於死。值此廢娼之際。官廳宜維持人道。急應准理究辦可也。（克）

奉東紹介欄
爲奉讀者各位便利計特設五行及十行此二種廣告刊費極廉低廉如利用左列欄登者希速來接談
◎五行欄 五號字作十三字 刊費一次一元 四次二元 三十次七元
◎十行欄 五號字作十三字 刊費一次二元 四次四元 三十次十三元
求事廣告半價 姓名不出 如刊者到廣告部
醫院 大陸醫院 花柳諸病內外科設備完備入院隨意 西崗子 電話八九六三
臭虫 驅除之最新劑 ゼット發賣處 日本寶藥會社
藥房 治花柳諸症 六○六藥針 諸以科注射 皆知言之不虛 永世街大陸藥房
氣喘 全身麻痺 包治靈藥一星期見効 近江町三七 白馬號
鐘表 唱機 眼鏡 特請技師精修鐘表唱機 大連浪速町 電四三九六 慎昌公司
太陽 牌膠皮靴鞋 金星牌啤酒 販賣 大連山縣通一四一番地 電話五四七七番 盛進商行
收生 使產婦不覺苦惱而安穩生產 電話三三七 紅葉町六番地 福盛田愛生助產園
啤酒 金星牌啤酒 大連山縣通一四一番地 盛進商行
酒舖 白蘭地 糯米酒 葡萄酒 大宗批發價錢格外便宜 大連若狹町 電話三五七○ 福順洋行
茶莊 今從杭州到來大宗茶葉味道清醇 大連奧町一 電六七一一 源盛德
參精 朝鮮總督府官製 持田順天堂 浪速町電三二○九
帝國保險公司賠欵迅速
女界福 天下第一婦女靈藥 驚天動地救人無數
慶春東木廠
牛奶 大連牛乳株式會社 電話四五三七番
看板 中山板店
嗚謝
謄寫 小林又七支店
出版印刷
啓事
菓樹
介紹
蜜蜂 大連泰山養蜂場
緊要 亞細亞火油公司 范家屯支店啓
良藥

各區請求黨部 改福山為三等縣
民貧地瘠不勝担負
黨部俯允代轉省府

烟台　縣一二三四五各區長。以比年以來。省方與地方當局征收浩繁。民間疲弊不堪。福山原本小縣。負擔異常。又居上等縣之列。長此以往恐難維持。各區長爲此聯名請求黨部。代爲請求省政府。將福山列爲三等縣。減輕民間担負。以蘇民困。縣黨部爲此。曾提出會議討論良久。結果允爲代轉省方。能否實現。則未敢預料也。烟

造福貧民計劃

烟台　縣黨部代二區呈遞公安局。因本埠乞丐充斥。不但於國體有關。且於治安有碍。特請公安局。籌辦收容所。及習藝所。以資自立謀生。但經濟尚無着落舉辦恐非易易也。烟

美兵艦來埠 市面日趨繁盛
公安為整飭秩序計 頒發營業章程多條

烟台　公安局。因美國軍艦已分配存儲。陸續來烟。市面日趨繁盛。一般小販。車夫。酒商。娼妓。俱爭先恐後招攬生意。若漫無限制。易發生紊亂情形。今日（十一日）頒佈章程十大張。計數十條。擇要摘述如下。
飯店分甲乙兩等。帶跳舞者爲甲等。否者乙等。甲等納費一千八百元。乙等七百元。
一妓寮限於太平街一帶。每寮不得過六人。納費四十元。每星期檢驗一次。每次收檢驗費兩元。
小販到軍艦賣物。須領執照。依所賣之物分等。麵包等類納費七十元。花邊等五十。以至二十不等。
舢板小販者。須領許可。每舢板收費五元。
人力車夫。須依本章收車費。不得多索。
關於維持風化者。爲酒店不得容宿匪妓。娼寮姑娘不得袒胸露乳。人力車夫不得拉水兵至範圍外妓寮。以上爲章程之主要者云。烟

木村理事招待宴

長春　滿鐵理事木村氏。日前來長。次行赴吉。已誌前報。聞於今（十四日）回長。於今晚在八千代館。設筵宴請各機關要人。次則南旋歸連云。因

嗎啡鬼死於便所

長春　本埠新立屯住戶溫某。年三十歲。家道小康。不意由去春。在附屬地結交狐朋狗友。即針打嗎啡。近來因天氣日暖。陽氣上升。腿腐肘爛。臭氣難聞。故家人恨之刺骨。不令歸家亦不與分文。於日昨十一日上午五點遂死於頭道溝。永樂町四丁日。朝鮮人營之嗎啡館附近便所內。其後家人。將其殮入薄棺。送至郊外掩埋矣。因

延邊省區問題
民衆力爭省會地點
電東北政委會痛陳利害

龍井村　關於縮小省區案之延邊派代表。幾經請願於省政府東北政務委員會。並陳各情。請省會問題。延邊民衆群起力爭。請將省會設於延吉。四日延邊農工商學聯合會招開大會。僉以省會有設延吉之必要。當經議決。電請東北政務委員會。轉陳中央。請將省會。決設延吉。以固邊陲。而鞏國防。茲覓得該電原文誌之於下。
瀋陽東北政委會鈞鑒。現以各報所載縮小省區案。已起草完竣。交中政會審查。初聞吉林改爲二省。新省會設於延吉。民等聞悉深喜。頃聞又有改設寧安之說。民等皇駭之餘。不得不呼籲陳情。查延邊在昔已視爲重鎮。設邊務督辦。設道尹。設鎮守使。近年以來。軍事。政治。經濟。交通。外交諸端。較昔愈殊。民等居於斯土。所受之隱痛。實難縷陳。現復加以赤共擾亂。危機日甚。不忍觀金甌之缺。前曾特設大員坐鎮。刻既有添省之計畫。省會應設延吉。自不待言。民等之爭。是爲民族。民權。民生而爭。是爲愛國而爭。非爭私利也。敢請明察。臨電不勝惶恐之至。延邊農商學聯合會支（四日）轉

烟濰路汽車加價

烟台　路局因汽油受金價影響較前倍增其價。彌補之道。只有加收車費。定於最近起。增收十之一。原定價平均約每百里收費兩元餘。較之他處已不爲低。今又加收十一。錢不方便之人。俱有行不得也之嘆云。烟

水源地租金 分存各銀行

長春　頭道溝滿鐵地方事務所。前與市政籌備處商妥。租用伊通河畔水源地事。已詳細數誌本報。茲聞租金二十七萬元。市政籌備處。將此欵交各銀行存儲。以備急需等情。該處奉令後。除收買民地等費劃出三萬元外。其餘二十四萬元。業已

公園池內船初行

長春　本埠頭道溝西公園。近因天氣暖和。遍地新綠。又加櫻杏盛開。實爲美景不盡。且來紅男綠女之遊逛者。往來不絕於途。據公園當事者云。園內譚月池中之小船四五艘。擬自本月十七日。浮現於水面。與遊人又加增一消遣品云。因

滿鐵定開運動會

長春　本埠日站。滿鐵當局。每爲振發社員體育精神起見。每當初夏。舉行運動大會。今因又屆例期。定於本月三十一日（星期日）在西公園運動場。開全社員運動大會。屆期必有一番熱鬧云。因

長春電話局改築

長春　本埠中國電話局。因號數增加。原局狹小。多感不便。今決定在舊局院內。建築二階樓房。其後擬將電話。全部改爲自働式。豫定二年以之工程。方完竣云。因

頭道溝將開夜市

長春　本埠頭道溝。日華商店協同。每當夏季。開始夜市。聞近見天氣日暖。遊人漸多。故於日昨。由某有力商人發起。成立共榮會事務所。擬六月一日於吉野町一帶開始夜市。如有商戶欲參加者。可向該事務所報名。該所暫設於吉野町大和藥房內云。因

舊案重翻
巡長再控巡官

帽兒山　據本站公安第九分局管轄板子房來人云。分駐所巡官張某。被劉巡長控告。曾經前任巡官宋某調停。事已和息。該巡官以難關渡過。不肯照約履行。劉巡長辭職後。又有提起告訴之說。聞其告訴之理由。有不列數端（一）巡長劉子揚應分提成三萬餘吊。存餉二萬餘吊。僅收得哈洋十元。烟土五兩。其餘欠欵。均未發給。（二）十九年十一月。該分所拿獲匪人張金魁一名。并贓物大洋馬一匹。斗車一輛。張巡官竟將人犯賣放。贓物沒收。（三）十九年三月。張巡官在濱江某印刷局私印教育月刊五百張。送交各戶長分給各民戶。每份售吉錢五十吊。此外並有私合人命重要案件云云。笑

短訊一束

鳳城　**團長歸防**　駐鳳陸軍第一團。團長姜全我。因公赴安數日刻已公畢。本日（十三）午後一時。乘滿鐵列車回防矣。

茶園停演　本埠鳳鳴茶園。因市面蕭條。戲坐稀少。又兼漂坐頗多。倍累甚巨。故於昨日停演。只待赴五月廿日之雞冠山廟戲云云。

娼窰遷移　本埠公安局。以娼窰與民宅混居。誠非所宜。於日前發命。飭在老柳巷及卿雲樓後街之娼窰。皆令遷至南市場。該南市場所居之民宅。全移至他處。以免混淆。

取締烟館　日本警察署。因所管內中鮮烟館林立。出入連絡不絕無錢者只得竊取。故該警察署。嚴爲取締。以維地方之安寧云。

多一消遣　本邑鳳泉池塘前築一布棚。由本城某遊來說大鼓書者數名。終日唱演。聽客甚衆。聞每日已得錢不少云云。生

大母驢又作新娘

帽兒山　本街許姓婦。綽號大母驢。雖屬半老婆娘。尚不減妙齡風韻。素與周某通姦有年。棧道明修。無人過問。該婦猶以未足。今竟與其本夫分離。隨從周某夥度而去云。笑

拾金不昧

拜泉　本城西市場。興和飯館掌櫃沙道生。回教清真徒也。爲人天性純篤。輕財好義。日前有本街趙延忠者。前在該飯館購買燒餅食物。因掏錢時。將三十元哈大洋票遺落該館屋地。走後被沙道生拾得。及趙君返至該館尋找時。沙君問明數目相符。當即慨然如數交還。雖經趙君酬謝。毫無所受。噫。際此人心不古。若沙君之拾金不昧。亦屬難能可貴矣。拜

商號之不景氣
倒閉……出兌……歸併

扶餘　本邑各商號。因金價銀價飛漲之影響。以致營業大見衰落。近來南街棧貨商祥發隆。爲多年之商號。突於日昨（十一日）宣告停止營業。貨物出兌。又如號頭最多之增字號。亦於今春縮小其營業範圍。三四支店。均歸併南街總號。此誠近年商業之最不景氣者云。餘

發三月教費
四月尚無着

扶餘　本縣教育經費。今年異常拮据。現已將教員薪水發放三月。四月尚且無着。地方當局極力設法。但亦遠水不濟近渴。現一般執教鞭者。莫不抱有隱憂。教育前途。實深危險云。餘

槍決匪首
臨刑要嗜盒子炮

扶餘　本縣十一團部。曾於客歲捉住匪首張某一名。年方二十有六。保安廣縣人。寄押於縣政府監獄。今已審訊供認爲匪不諱。於日昨（十一日）由監中提出。綁赴四門外行刑場。執行槍決。臨刑時該匪不顧享受大槍。聲言欲嗜匪槍子彈執刑者遂饗以盒子炮。衛生丸云。餘

新式油燈
已經有人仿製

阿城　自長春藏洗塵君。發明新式豆油燈。以代替煤油以來。屢經試驗。成績良好。既可節省金錢。又可抵御外侮。誠一舉數便。藏君有益於社會之功。良匪淺鮮。現下此燈由長傳至本縣。經本街洋鐵商舖。根據式樣。模仿製造。已開始售賣。計北大十字街成順福。及南大街。王子珍之舖。均製出若干。以應主顧。並聞其銷路尚好。惟每盞售價。哈洋八毛。似覺太重。若能本公益思想。廉價而沽。銷路自能發達。又何患利之不獲也。異

……不敢嘗試。俗有云。打騾子馬驚信然。異

省督學昨抵阿

阿城　省教育廳。派督學梁宗興。視查東路各縣已抵珠河一節。略誌本報。據聞昨（十日）該員已由珠河來阿。下榻於第三師範學校。今日先將該校查閱畢。明後日方可入手視查縣立各校云。
又訊該督學正在進行查閱縣立各校之際。昨晚忽接省教廳電。因有要事。調梁即日返省。該氏昨已整裝乘車西上云。異

破鏡重圓

營口　窪坑句孫福順燒餅舖少婦失踪一事。曾誌前報。頃因該婦逃時。其母家頗涉嫌疑。孫福順當時態度頗爲倔強。有刻舟求劍。向其岳家索妻之意。其岳母忽於日昨告知孫家。謂伊已接遼寧電話。其女現在其父處。孫聞訊遂即首途赴遼。至取回後。如何處理。不得而知云。緣

吸煙被捉

營口　有充本埠東周家平房村立學校教員韓徵元者。家居桃園廟西。其母嗜吸鴉片。胸有成竹矣。其子繼元。亦被引導成癮君子也。終日家中明燈抽吸。短笛橫吹。不料本月八日。竟有警察整頓戶口。更釘門牌闖入屋內視見。當時將烟具及犯一并帶所備文轉送總局而綁赴法院罰辦矣云

縣圖書館 購到新書

營口　縣圖書館。爲提倡文化。便利人瀏覽起見。該館除原有圖書。及訂購各種報紙外。又訂購萬有文庫全集。現在第二期。業已寄到該館。願請各校職敎員。及學生可於課餘之暇。來館參閱。以長學問。而爲參考之料。除佈告并分行外。合行通知各校知照云。營

市立學校
有歸教育局說

營口　市教育原以由縣屬經徵之房捐。爲經常費。而前數任市改當局。强令歸其管轄。故分作二事。今將市政歸縣兼辦。市內學校。歸其管轄。實劃一。以無有市縣之區別。兼城方士紳爭執。縣長以輿論民情爲重。已竟解決仍歸還教育局負責。免去又另設機關。多浪費耳。迨不久要實行。市政所辦之教育。毫無成績。今歸縣教育局接辦。定必有一番起色。受業諸學生。獲益良多耳云云。營

商中夏日旅行

營口　本埠縣立商科高中學校。茲定於本月十六日。由訓育主任候樂三率數隊赴海城熊岳等處。遠足旅行。以資瀏覽。而開眼界云。營

防軍獲匪過境

阿城　東北陸軍。駐防五常縣聶營長。拿獲胡匪四名。派部屬押解赴哈。昨（十日）抵阿寓官店內。次日仍由原押解官兵。出北門赴哈。當該匪等通過大街之時。洋洋得意。毫無畏縮之色。可見人之爲惡。雖爲饑寒所迫。然至此際。尚不知羞愧追悔。亦可謂玩强之極云。異

警察隊長易人

阿城　保安騎兵第二十隊隊長。曾擬委王永齡接充。省峰以資格不合批駁。徐成安總隊長。以駐防料甸子步兵第一隊隊長閻滿和調充。現該員已奉委接任視事云。

連獲數起烟犯

阿城　本縣公安局長。對於販賣及吸鴉片之家。均飭屬嚴厲查拿。故近幾日拘獲曹麗金李譜姓。連同烟具一併解送法署。依法懲辦而一般作黑貨買賣。亦均消聲匿跡。

東瀛唯一精良上品
男女避姙防
保險套
○上製　一打卅八錢三打一圓六打一圓七十五錢十二打卸值三圓卅錢
○特製　一打五十五錢三打一圓四十錢六打二圓六十錢十二打卸五圓
○特上　一打七十五錢三打二圓十錢六打四圓十二打卸値七圓五十錢
○別誂　一打一圓三打二圓六十錢六打五圓十二打卸値九圓五十錢
○舶來製還　一打一圓卅錢三打三圓五十錢六打六圓六十錢十二打十二圓半
○羽二重　一打九十錢三打二圓四十錢六打四圓卅錢十二打卸値八圓
○輪綿　半打一圓十錢一打二圓
○女用　一個七十錢三個一圓卅錢
用私人名義秘密寄上以防他人知曉請與他品比較試用是盼
密送料金十二錢　郵票加增五分
東京銀座西三ノ一　振替東京七二二二　丁子堂

小兒科專門
池田醫院
大連市西通四五　電話六三六五番

高價收買　新舊金銀　等器各種　並白金
大連市吉野町二二　鈴木金陽堂　電話八二二六番

東三省官銀號總號廣告
開設年月　前清光緒三十一年十一月
資本　二千萬元
業務要目　各項存欵放欵匯兌及普通銀行一切營業
總分號所在地　總號設在遼寧省城大北門裡　各分號所在地遼寧省城西華門、小西關、瀋陽日站、營口、新民、遼陽、鐵嶺、東豐、西豐、昌圖、山城子、通遼、錦、海城、盖平、新立屯、法庫、遼中、西安、新賓、甸、本溪、撫順、郭家店、范家屯、綏中、興城、錦西、安、桓仁、臨江、輯南、柳河、康平、輯安、長白、開通、清原○吉林省城、哈濱、長春、延吉、寧安、一面坡、雙城、呼蘭○上海○天津○北平○山海關、昌黎、共計分號七十……
總號貨棧地點　大西關倉庫
總分號營業時間　每年一二三四九十十一十二　五六七八月份每日上午……
無線有線電報掛號　總號一三五〇
電話　總號總會辦辦公室中一八〇二　總務股中二一八……日二三〇八　營業股中二九九六　日三五九〇　出納股中二七六六　庶務組中二七八……

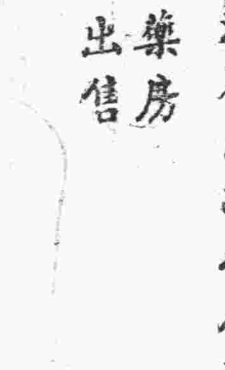
水落石出
魚肝油一物年來種類之多充斥于市惟服久負盛名老牌漁夫商標之司各脫乳白鯊魚肝油滋補虛損諸症功效之大果見如水落石出為人人所贊許
各大藥房均有出售

新納喜汽車

運動家言
余覺納喜汽車實爲一種高尚娛樂工具、娛樂汽車必須動作超衆、經濟耐用、不必常加修理、雖有人云余駕駛甚烈、然車機並未損壞、此新納喜七十號之直形八缸汽車、已屬第二輛、余更加喜歡、大都汽車陳列於樣子間內時、外觀非不美也、無異馬將入場比賽之前、神氣非不足也、然而每至臨場、車馬之優劣、不難分曉、余已將新納喜在各種路面試驗、並經數次長途旅行、機身動作、均極滿意、雖價値一倍之汽車、亦不能及也、是以新納喜汽車最合我意、堅忍不拔、信用昭著、今他種汽車、無論售價之貴賤、余均不欲問津矣、
大連經理　泰東洋行　山縣通十八號　電話四六三四七　四〇三九四番
(71—2716)
新納喜 NASH

遼寧省城
中街東頭路南新式大樓

本號創辦東北已歷四十餘年向以提倡國貨供社會需求爲宗旨凡國產綢緞如春綾秋羅夏葛冬裘平金湘綉花素布疋山珍海錯普通雜貨無美不備又爲便利各界餽贈起見特備精緻禮券數種送禮多寡均能如意更代理大中華百代高亭勝利各公司戲機唱片青年電影

謙祥泰源絲房萬貨商場
總經理德商世昌總行

總經理德商世昌總行各種呢絨毛繩毛線洋針雜貨五金皮張定價從廉如蒙惠顧無任歡迎再本號前代理滿洲世昌洋行於拾九年三月合同期滿雙方解約該行在外自行營業與本號完全脫離關係矣恐未週知合併聲明

泰記源記自動電話　萬貨部　二八一一　樓下　四七二三　批發部　四六九六　樓上　四七二九
日長電話　三九五五
無線電報掛號　一六一九七

謙祥泰謹啓

遼寧唯一大商場

統辦環球物品　推銷中華國產
春季新貨齊到　各種一概俱全
吉順絲房百貨商場
敬請中外惠顧　無任歡迎之至

城內中街　五層大樓
屋頂遊園　電梯兩部

中電話　一樓二一九五〇　批發部四七三九　日長電話三八七六番
二樓四二一九〇　中國有線電報掛號　六二一九九

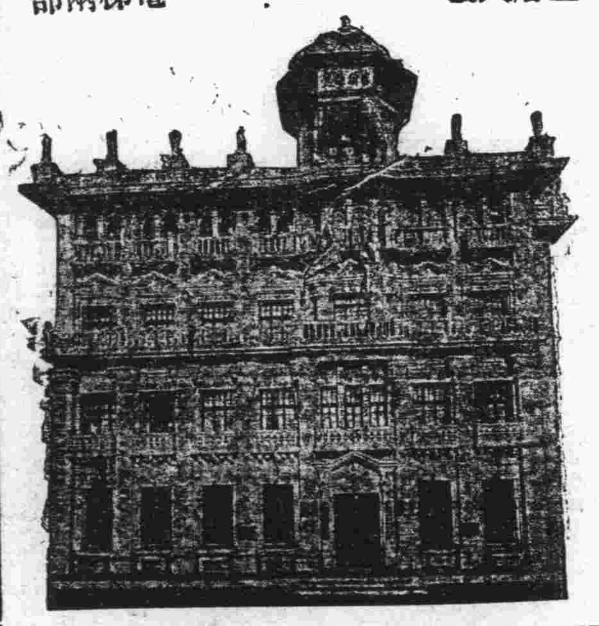

時令換季手中莫離

朝　吃仁丹……開胃健脾　心身爽快能放心活動
晝　吃仁丹……辨事勉學　益智寧神使能力增多
晚　吃仁丹……終日忘倦　養精蓄銳備翌日活用

格言　君子必愼其獨也（大學）

仁丹種別
小包　二十粒裝
中包　六十粒裝
特別包　三百廿粒裝
添盒大包　四百廿粒裝

主效
胃火脘疼　酒醉宿醉
胃口不進　水土不服
頭痛目眩　中暑傷寒
胃弱溜飲　虛弱貧血
精神鬱結　時行疫疾

●說花柳病之原因

速治之妙法以及其聖藥

花柳之病人皆畏懼而厭惡之　然此患乃在逍遙快樂之境　而得之者　其毒也人人明知而故犯　雖有敎育法不能阻之　雖有巡警力不能制之　其情念一起自已也不能禁　情念之勢頗强　不可不爲之謹愼　倘有不幸而遭花柳之毒　亦須力求治理驅逐其毒根之方法　不然小則傷及其身　大則難得子息豈不是爲人在世之最恨事乎　特是世間雖有靈丹妙劑也世不恐能除去其毒　毒根不去其毒無論何時必發　倘於未發之前　雖有名醫也不能診定其毒聚於何處　如患白濁之病時有止而復發　其他之花柳症　乃隱入骨髓故不易發　發時甚苦　或得妙藥暫時得治也恐其爲再發　予今將其受了花柳毒病之情形　細逃於下　一是白濁如不治之必然流之不止　其最甚者　乃是見血點混在其中　然後成赤濁即血淋也　其他花柳毒病　雖已受染其毒而不即發或先見脫落毛髮　或失聲音或患咽喉或生痔瘡　或見身体困倦或失去記憶力　以致座立不安　雖亦細小之事　而無耐久力時見頭重眼朦之苦　飲食無味自已也不知其妙也　今幸有德國醫學博士哈郎氏於學理上與實驗力求花柳毒之原因　指定醫家最爲尊重　能驅逐其毒根之藥配合爲丸　以供愛遊諸君採買　該丸名之曰哈郎清血丸　按哈郎氏當說出花柳病毒之原因之時實爲醫動醫學界上之偉人也　此哈郎清血丸專除花柳之毒無論男女均可服用　輕患者服十天　重患者連服四十天　毒根立即退去永不復發　而然服此丸藥之時務宜時時更換衣服　以溫水力洗其患處　外則求潔其身內則速服此丸　自然安枕無憂　豈不是最妙無二乎　凡愛遊諸君　請勿等閑視之　放心早購哈郎清血丸　不獨可保身體無患其一家亦必慶幸矣如患激烈之白濁者服用哈郎清血丸之時　尙併用哈郎淋濁丸其効更妙若是併爲服用則于飯前一點鐘乃服哈郎清血丸又于飯後一點鐘再服哈郎淋濁丸立見非常之大功効也哈郎淋濁丸能立去汚淨其尿管同時止痛而其濃汁者也

哈郎清血丸　大瓶二元每六盒十一元小瓶一元二角每六盒六元五角
哈郎淋濁丸　大瓶二元　中瓶一元二角　小瓶六角　試用瓶三角
哈郎清血丸及哈郎淋濁丸各埠大藥均有代售就近採買爲幸

總批發處　大連市山縣通九十一　順和公司大藥房

領教

先生問道　新近夫人身上很康健這不是常用味の素弄菜多吃飯的緣故不是？
夫人答道　是的照先生敎的法子辦這麼健壯

味の素
（味之素）

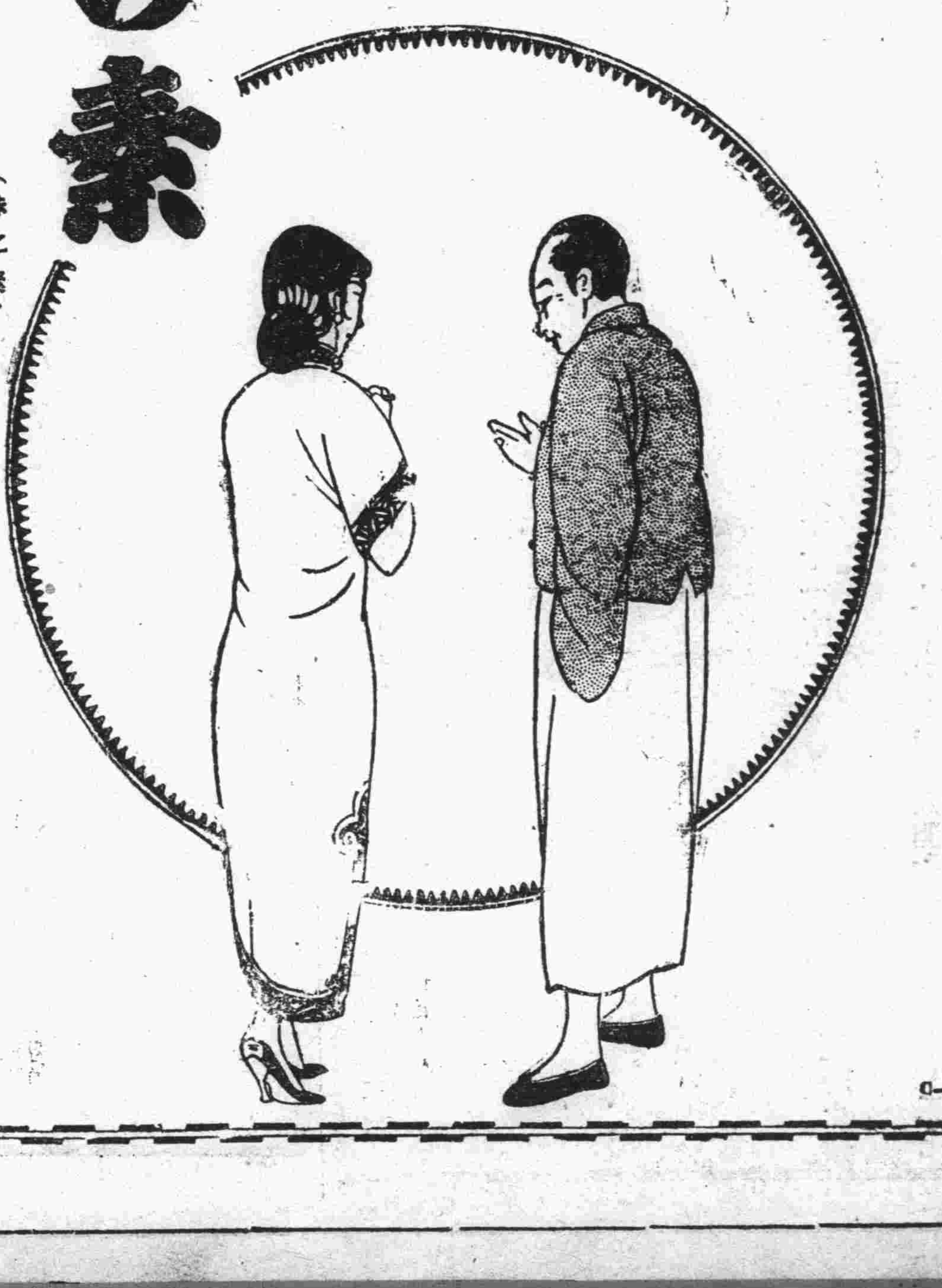

到處洋廣雜貨舖均有出售

G—242

兩軍相接必演一場鏖戰
本日之中日足球賽
隆華對全滿代表隊
午後五時在譚家屯中青球場

隆華足球隊。應全滿日本代表隊之約。於今日（十六日）午後五時。在譚家屯中青球場交鋒。日軍代表隊係滿鐵協會及在連日僑所合組。實力異常雄厚。去秋曾與遼寧東北馮庸二隊各有一度鏖戰諒爲一般愛好足球者所週知。該隊以加入此次在遼寧舉行之國際對抗比賽起見。已自上月由滿洲體育協會之高橋俊夫氏指導之下極力練習。攻守方面。頗有可觀。故約定隆華一試身手。緣該隊去歲曾與隆華有數度接觸。彼時隆華隊員不齊。或以九人應戰。或以八人交鋒。而日軍全隊費盡九牛二虎之力。竟未能取勝。此爲該隊所痛心疾首者。此次該隊赴寧之初。皆抱有破釜沉舟之決心。夫隆華豈易與者？該隊自劉義昌之北去。李成平之西下。不無影響。而王鴻雲已復舊觀。球藝已大見進步。決非與病前之所可同日語。餘如新進王煥臣。郭鴻賓輩。亦頗有追蹤前員之長。猛右翼郭義達之退居前衞。更有進而能攻。靳羅之後衞。雖不如羅劉聯絡之圓滑。一遇危急郭呂王之三前衞定能疾迴而補故只守門劉天貞因職務關係。不克出場。殊爲遺憾。而後起陶文海。亦不見弱多少。總之雙方各有一番苦戰也。

茲探錄隆華陣綫列後

王煥臣 郭義達 靳福第
郭鴻賓 呂作富 羅青山
孫德舜 王鴻雲 陶文海
張文煥
陳英凱

後備 鄒國裕 楊永卿 李德恩

上列諸球員須於午后四時半齊集中青球場

華人初等中等學校
堂長聯合會
本日午前在沙公開幕

本月十六日（星期六）午前九時在沙河口公學堂開中國人初等中等學堂長聯合會。其協議問題如左。

一、對於向中學校升學之學生。應如何注意其教授訓練等等之方法。以資參考之提議（由貔子窩公學堂長提出）

一、關於本年各中等學校入學試驗之問題欲互相討論一次（金州公學堂南金書院長所提出）。

明日之婦女節
定有一番盛況
中華中青兩校積極練習

五月十七日之婦女節。轉瞬即屆。本年本埠各處加入者之踴躍。實出乎吾人意料之外。爲數竟超過四千五百餘名。已早誌本報。本年華人方面加入之中華女子手藝學校。及中青學校部女生全體。連日來猛烈練習中之中青學校部女生。每日午後自二時起。至三時許。約練習一小時。中華女子手藝學校。自午前十時半起。至十二時許。約練習一小時半。聞中華女子手藝學校每假彌生町彌生高等女學校之運動場內練習云。

千餘元債務案
私和未了復經官
是非曲直當由公斷

現有西崗街市場西門外同聚福主人于宗海者。日前十四日曾向小崗子署遞說諭書。被說諭者爲現居市內同仁街四號吳子峰之吳俊卿也。茲將說諭書及理由詳錄於下。

于宗海二十六年前。在旅順祥泰興充櫃夥。祥泰興之生意。頗爲不惡。日俄戰時。祥順與將旅順收莊。遷居來連。依然繼續營業。于君後因事於七月間歸省。翌年二月間自家返連。不數日。即乘帆船過烟購貨。烟埠有德泰興者。乃吳俊卿兄弟所經營之雜貨商也。數年前該號即與祥順興有往來。于君抵烟後。即下榻於該號。于君素日作事謹慎。經濟貫通。人多嘉許之。一日吳某商於于君曰「常此寄人籬下。有何希望。吾用資聘汝爲執事者如何」于君心果動焉。即許之。祥順與烟台有一老櫃。于君翌日即到老櫃辭順。旋即領吳某速來連。設立德泰興分號。于君自二十八歲至三十九歲。計經營十二星霜。每年莫不獲以厚利。其後於民國四五年間。吳某經營之德泰興分號。雖獲厚利。然因受此影響。生意因難於支持。經東西同意。將債權債務。整理清楚。遂告歇業。翌年即于君四十歲事也。經人介紹領受市內雙聚福股本若干。在西崗街設立同聚福綢緞莊、年來該號之生意。亦蒸蒸日上。吳某於十六年三月二十八日到該號借去小洋五百元。十九年十一日又借去小洋一千元。猶以爲未足。於本月十二日正午十二時許又到該號聲稱要算賬。于君答以「算甚麼賬。先年之賬早已結算清楚」吳某手拿賬數册。對于君曰「非另算不可」于君無奈。乃同到西崗公議會。懇某君代爲調停。後因吳某不同意。遂中止。三時許吳某及其他二三人復至同聚東。高聲喊叫。似欲動武。于君無奈。始向小崗子署遞說諭願書云云。」

不景氣時之一救濟
蝗蝻可爲食品
日本長野縣特別獎勵

【日本長野十五日電】一九三一年不景氣聲裡之一件食的問題。竟有向長野縣農事試驗場訂購大批蝗蝻者。原來蝗蝻一物。只可供藥用而已。最近以之爲食料者激增。營養價值十足。令人不可忽視。現下該縣農事試驗場。以其省費而有滋養。獎勵爲農家之副業云。

春日遊興方濃
外出須慎門戶
竊賊四名昨送法院

昨十五日解送法院之竊盜犯、有山東省蓬萊縣人。現住大連市內監部通七十一番地洋服店姚鶴令處之伙計翁王普（一七）與山東省黃縣人。現居市內監部通七十八番地黃子清處之洋服織工歐鴻恩（二四）、河北省古城縣人現住市內監部通八十五番地振興洋服店洋服職工李振源（二〇）。偷市內監部通七一番地洋服店主人姚鶴齡之黑毛線布三碼。即於一月二十九日午前八時許乘主人回家時。由店鋪棚上陳列之黑毛線布三碼。價金八元。於當日八時拿到李振源處。請其代爲處分。嗣於今年三月三十一日午前十一時在常院町五十四番地歐鴻恩處。發見該布疋。於四月三十日由洋服店主人報告。由警署即將三人逮捕。遂於昨日過法院云。又昨日過法院者。尚有張廷秀（一八）一名。係偷大連市青雲台九十六番地黃俊卿外一名之烟卷第一印十三盒及白麵六十斤之盜犯。其犯事原因乃被失主查覺告發即於五月二日逮捕。該犯係山東省招遠縣人。住本市內初音町王家屯范榮實處。係一洋鐵匠。當四月三十日午後十一時許。曾於市內初音町二百六十一番地道傍黃俊卿之小販車上箱內。偷大烟卷十五盒。又於五月二日午前一時許於市內初音町三百二十二番地飯館子周士富處。正值周某睡眠遂乘時侵入廚房。將其棚上放置之洋麵一袋。價值金票兩元偷去。結果遂被發見逮捕。係照法律刑法第二百三十五條判斷云。

銅器時代
摩登女屍

（柏林十四電）據此間消息。丹麥傑武蘭發現一銅器時代之十八齡女屍。剪髮短衣。儼然摩登裝束。屍藏生橡樹雕成之棺中。因有樹皮酸作用。屍身得以不朽、估計該女死時、約在紀元前一千二百年。其所帶劍環。項練等等。均足証其生於銅器時代。身旁並有花一束。亦保存至今。該屍現已運往丹京云。

呂福臣誘拐婦女
經同鄉會援助同脫火坑
拐匪在逃仍希查獲究辦

原籍河南。現住青島。市外、小村莊。徐正德之妻辛氏。併其甥女張小辮子。前被山東即墨縣刁村人。呂福臣（三十四歲）拐逃。前日經小辮子之叔信與大連水上署張慶和、書中詳述拐匪夫婦姓名年齡像貌籍貫、即被拐之一婦一女。請求幫同搜查等情、張國樑來連訪查多日。杳無消息。旋又拜託其同鄉金某。代爲尋找。結果偵小女小辮子。被拐匪押與小崗子三十二號。徐辛氏被拐匪帶往撫順等語。張國樑買車赴撫。山東同鄉會援助之下。用代價出娼窰將辛氏贖出。復蒙該會寫一介紹公函。與大連山東同鄉會。并與同鄉金某接洽卅二號之事。據云小辮子抵押金票五十元。外須五十金票之謝金、大洋卅元之車馬費。方可將小辮子贖出。但張國樑以款已用盡無力拿出金又改易其詞曰謝金五十我給你禁止。而贖金五十請你籌備。張某則已無法。持函向山東同鄉會乞懇。該會即派張某至三十二號。與該號主人宋某交涉。據宋某聲說、小辮子賣押金票三十元。若以原價三十圓即能贖出。由此人錢對交。卑張國樑帶徐辛氏小辮子同歸故里矣。嗣聞金某爲前山東督辦張宗昌部下金嘉一也。張國樑抵籍後、曾來函感謝山東同鄉、援助之德政。至於拐匪呂福臣及其妻孫氏、仍希訪查逮捕。送交官府。治之以法云云。

第四次
世界教育會
七月在美考羅拉度州舉行

【南京通訊】、世界教育會係國際教育團體所集合。以增進國際友誼。發揚國際文化、並謀各國教育之進展爲宗旨。民國十二年在舊金山開成立大會。嗣於民國十四年在蘇格蘭之愛丁堡開第一次大會。民國十六年在加拿大開第二次大會。十八年在瑞士開第三次大會。我國均有代表參加。郭秉文博士且曾連被推選爲該會副會長。計凡三次。在第三次大會中。又與張伯苓博士被舉爲中國方面之董事。本年應開第四次大會。定七月二十七日起至八月二日止在美國考羅拉度州之騰佛市舉行。該地風景佳麗。且爲美國教育中心之一。對於我國教育家之前往出席者。無論團體或個人。均所歡迎、本埠滬江大學校長劉湛恩博士。曾出席該會第一次大會。對於會中情形至爲熟悉。國內教育家有意參加者。均可逕與劉君詳詢一切云。

日親王閑院宮春仁王
本午首途歸日

日親王閑院宮春仁王。昨日午前六時四十分由大和旅館、搭大連驛發之六時五十分客車赴金州。視察金州南山戰跡。由三宅少將說明一切戰史。午後二時二十五分歸連。繼往市內各重要機關視察。定於本日午前十時搭貝加爾丸回東京云。」

錢鈔組合
開評議會
爲輕減扣用問題

爲向大連錢鈔信託會社要求輕減扣用（即手數料）問題。迄今已醞釀四五月之久。先日因該社社長高崎氏歸國。事遂中止。氏已於上月返連矣。而取引人方面始終欲堅持到底。達到目的而後已。而會社方面之答覆。始終曖昧。故取引人復於日前十四日午後四時許。於愛宕町組合事務所內。開臨時評議會。詳加討論。以期早日達到目的云云。

美國著名綁匪
被捕只因其妻告密

【紐約特訊】湯潑斯登者。爲美國綁票匪首之一也、爲人機警多智。犯案不着微痕。故出入交際場中。絕不拘束。偵者初不辨。疑爲紳士。及是日得售萊女士指使、在陶樂戲園第七號包廂中將其破獲時、察爲歌場宴會中頻數遇見者。始大驚愕今湯已就刑。至其被獲情形。西報登載綦詳。茲譯如下、是日上午警署中來一少婦。出刺投門警云有要事見警長。警長閱報。命速之入。彼婦即詢曰福爾特銀行行主上月曾被綁、甫於三日前贖有之乎。曰有之。曰然則此間會派員密偵乎。曰然。惟迄未得線索爲慮。至是婦大聲曰。今晚陶樂園第七號包廂中。一頸長而頰削者。即該案首犯湯潑斯登是。屆時可派三五精幹者、前往逮捕。彼狡猾。願儕身入人叢中。無殊釜魚甕鼈矣。警長夔然曰。汝言確乎、婦正色曰。安敢誑？實告君予即彼妻也。警長不解曰。爾既爲彼妻。掩飾不暇。烏有反暴其事。更請派員逮捕之理。須知司法神聖。不可兒戲。且或誤捕。不慮反坐乎。婦立辨曰否。予當細說其由。以解君惑。蓋彼每得贖金。必狂標濫賭。一擲千金。毫無吝色。囊空則又謀綁票。歷年綁票數當在數百以上。統計價額何止百十萬金。惜大好錢到手立盡。否則亦堪儕富者之列矣。雖然彼獨慳於予。當予要求其置飾物。每被峻拒。予以其專顧濫用。不肯少納予請。必頗快快。昨日予以彼得福爾特銀行行主處之巨金。乃懇其市一五千金之鑽戒與予。詎知彼仍毅然拒絕。予憤懣之下。遂起圖彼之念。特約其今晚同赴陶樂戲園觀劇。定就第七號包廂後。乃來此報告耳。警長聞言始信。於是此積案累累之匪首。竟在歌樂場中就擒矣。

著名提琴家
由津赴滬豫定演奏兩日

【上海十四日發電】匈加利之世界名提琴家衞夫基基氏。伴同伴奏馬加格羅夫氏。於今夜十時由天津搭汽車到着當地。擬於當地擇十五十九兩日間假耶婦巴細劇場開始演奏。在該劇場演奏後便即搭船赴日本預定於東京、大阪。及其他等處開演奏會云。

日本人之中國婦女觀
長於語學且善交際
◈……重光代理公使夫人所談

【東京特訊】日前重光代理公使夫人喜惠子。在京談及中國婦女界之進步、非日本婦女所能企及。極爲稱贊。略謂僑居上海之日本婦女。與中國婦女每月例開茶會一次。以資聯絡。屢因談到中日外交。及近來感情之不佳。即以英語發表意見、日方婦女態度極歡弱。多無抗辯之能力、蓋因中國最近青年婦女半由美國學校出身。英語皆甚流暢。或由夫婦一同出席。或隨意與人跳舞。或從事普里基及麻雀之遊戲。皆具有社交的快活精神。至日本婦女語學既不充分、對於各項社交又不熟悉。較之中國婦女頗有望塵不及之感云云。」

被警勘破
運布圖漏稅

本月十二日晚八時。市內監部地方發見一人挾有織貨呢布一匹。倉皇行走。被該處巡捕警管見以近日碼頭或各綢緞莊時有失竊布匹者。而該人之行踪又極可疑。當即令其停步加以盤結。結果得知該人係瓦房店滿鐵機關區勤務趙先玉所持之布。係送往協茂盛綢緞莊者該警正欲繼續請問証趙某竟將布棄之即逃。巡警將該布匹拿至協茂盛詢問之後。遂得悉該布係寓該店之瓦房店義盛東張瑞廷之物。爲圖脫漏關稅起見始有此舉云云。

祥泰義綢緞莊
已倒閉矣
因外欠滯澁故

有山禾卿者、於民國十七年間。以資本五萬三千元。在本埠伊勢町開設祥泰義綢緞莊、開業後生意頗稱不惡、不意年來以金價暴漲故。市面蕭條。外欠滯澁。外有切迫。以致生意碍難支持。先日曾經華商公議會幾度調停。債權債務漸形圓滿債權團方面公舉上海之陳桐生。及本埠之劉秀山爲債權者代表。日前債權方面聲明祥泰義停止營業。查該號現存貨物約值時價大洋二十二萬元存舖底約值時價大洋八千元。外存者（欠人者）爲大洋二十六萬元外欠者爲大洋六萬七千元。免除約存二三萬元、惟因外欠滯澁故陷於歇業狀態云。

魯調查寺院
發現藏經

【濟南通信】華北各大寺院內多報存藏經。自山東掖縣海南寺藏經因迭遭損失。遂來濟南省立圖書館整理後。頗引起關心古籍之重視。日來正分別調查。據所知者藏經原分道藏佛藏兩種。（即大藏）以山東各地藏經論。以佛藏爲多。道藏最少。山東省立圖書館有道藏經。明版、惟尚不全。青島嶗山太清宮、藏有道藏經全部、青島大學派丁伯瑕君赴嶗山調查甚詳。（呈報書附後）山東所藏經如此而已。佛藏經在山東各地藏者不少。而全本則甚鮮。據官方調查所知者如下。（一）掖縣海南寺有明版佛藏經半部。已運到濟南省圖書館整理。（二）掖縣千佛寺。有明版佛藏經半部。現尚由彼保存、（三）濟陽縣釋迦寺。有明版佛藏經全部。該處所存者既係全豹。又且經清初大儒張爾岐手閱。最爲珍貴。刻教育廳已令濟陽教育局調查。尚未呈覆、（四）濟南東關淨居寺。有新版佛藏經全部。係潘復所捐贈。（五）濟南舜井街宅某私家。藏明版佛藏經半部。（六）青島嶗山太清宮。據丁伯強君調查。亦有佛藏經一部。統上所紀官方調查如此。或尚有私家收藏者。則不可得而考焉。按佛藏經凡四種。中國有正續兩種。餘者日本一種朝鮮一種。現日本印一昭和藏經。即合此四種而成。付印後尚未出版。山東省立圖書館訂購一部。不久出版後當運到濟南。陳列圖書館中供人研究云。

聘請委任兩尚未定
清華院長問題
教授反對由校長委任

【北平通電】清華校長吳南軒就職後。迄未及一月。清華教授方面清華歷年法治習慣。例由教授會選舉、然後由校長聘任。吳氏則以爲應由校長全權委任。並徵求教授意見如何。詎全體教授皆爲默然。諒爲一般人所注意。茲聞吳氏就職之次日清華文學院長馮友蘭。法學院長陳總。理學院長熊慶來。皆無在無校長時。由教授會選舉之代理院長。今校長既已就任。自當辭職。以便聘任正式院長。吳氏對於三院長辭職。曾召集全體教授茶會。討論此事。對於院長聘任。吳氏即云。諸位既無意見。當作爲通過。某教授發言。謂校長召集茶會。並非正式會議。遂不歡而散。吳氏曾將院長事。請命中央。中央謂可以由校長任命。教授方面。則以清華素有教授治校之法治精神。未便放棄、且清華上自教授、下至助教。皆屬聘請、對於院長。校長一再曰委任。任命。未敢贊同。七日八日二晚。吳南軒曾召學生全體茶會。附帶報告院長經過。曾有必須貫徹其主張。雖犧牲一切。亦在所不惜之語。將來如何解決。未便斷言云。

基督教青年會
宗教講演會
於明日下午七時
講師—劉仁卿氏

大連基督教青年會將於明十七日下午七時於該會內開宗教講演會屆時聽者必衆講師係某青年事業夜校校長劉仁卿氏云

大阪一戰果然大捷
兩江名震東瀛
用男規則結果卅比十
陸禮華謂日女體育普及可取

【大阪十日特訊】兩江女子籃球隊八日晚與全大阪女子籃球隊競技。用男子規則。結果兩江以三十比十獲勝。邵錦英龍競雄之演頗稱上乘。明日到西京游覽、記者特走訪該校校長陸禮華女士。詢其對於此行之所感。陸女士言。第一感想。即日本女子體育。普遍的發達、任何女生。均受相當之鍛鍊。均可作一度之比賽。非如我國之體育。在作育少數之選手而已。此實爲吾人所應注意而取法者、第二之感想。則日人之體育進步極速。此次吾人雖倖勝。然恐遠東大會之錦標。仍當被日人奪得云云。

星球之光大於
日光四萬倍
美天文學者之最新發現

【華盛頓十四日電】哈佛天象台台長沙伯雷博士。爲美國天文學界泰斗之一。最近聲稱。發見若干行星。每個之直徑爲八千六百萬里其所發射之光輝大於太陽四萬倍此項發見。將於虛空界之範圍及關於空間性質之數學的理論開一新紀元擱博士云。此次之新發見。絕未能謂虛空界之邊際已達到而已查明較遙遠之諸星河似係有統系的分配於空間者。愛因斯坦及其他數理學家。亦曾依據宇宙間之物質有統系的分配之說而作成同樣之計算。故此次之發見大有意味云云。

警鐘

◇……「得意不宜再往」這真是亘古不朽的銘言。陳國祥（事見昨報本版第二題）惟獨不信這個、所以既姘友妻又復實而爲娼更想輪流轉賣。以盡其利欲然而怎樣呢？只有處於鐵窗裡頭的那一天。或許才能悔恨得意再往之不可以成事。然而一而再再而三而四的肖小者流。大概也知所警誡了吧？

◇……坐懷不亂除却柳下惠一人外迄今耳數千年來殆不可多覯（？）然而現在竟又有了。香港之李巧球與侍役梁福不是胎示吾人耳目的一段奇實嗎？但是居於現在之立場上說則這種事情、一方面可稱之謂有難能之同時。他方面自不免要人目之爲奇事。不過這種難能與奇事。均被梁福一人作到了。爲警誡敗壞風紀的肖小者自應大書特書以示表彰。同時李紹山（女父）先生對於這位忠誠者也彷彿應當有以美滿的報酬較及似的。哈哈。—小黑—

時人行蹤

△墨西哥中國視察團六名於昨十五日午后三時搭天潮丸赴天津云。

△日本大阪中國視察團二十八名於昨十五日下午三時搭天潮丸赴天津云。

閣下何故

胸悶噯吐乎
飲食無味乎
身體衰頹乎
胸痞脹飽乎

此皆爲胃病之故也
胃活對此等諸症最大
著効驗嘗蒙醫學界鼎鼎
大名之帖佐博士推獎

胃活

胃活之特色
胃活乃專配合胃病之特效藥故容量雖少而効力偉大
胃活非爲一時之消化劑乃永久治癒之健胃藥也
常服此藥不留後患

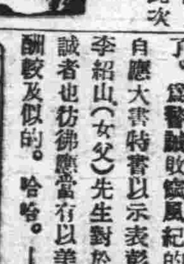

代售處 大連市浪速町三 寶藥會社
全國各藥店有售

大連油坊狀況
豆餅生產漸形不振
自五月以來產額大減

四月份大連豆餅生產狀況、呈現近年罕見之盛況、四十二家油坊、每日生產十二萬片、自入五月後、竟因虧本關係、多以停工見告、已減爲三十七八家、上月之中僅有兩日生產額超過十二萬片、餘則不過日產九萬七八千片、已陷於不振狀態、故五月上豆餅產額（三泰在外）、僅爲九十八萬片、較之四月下旬減少十五萬七千片、（比上年同期仍增加三萬五千片、）今將五月上旬產額及工廠數列下、

日別	生產額(片)	工廠數
一日	一〇三、〇〇〇	四〇
二日	九六、〇〇〇	三七
三日	一〇三、〇〇〇	三八
四日	九七、〇〇〇	三八
五日	九七、〇〇〇	三八
六日	九七、〇〇〇	三九
七日	九六、〇〇〇	三八
八日	九六、〇〇〇	三九
九日	九六、〇〇〇	三八
十日	九九、〇〇〇	三八

實業部積極提倡國貨

【南京通訊】實業部爲提倡國貨起見、特就發給證明書之各種國貨內編成一覽表、通令各省農礦工商建設等廳、及各市社會局、布告週知、以便選購、原文如下、

爲令遵事、案查前工商部鑒於我國外貨充斥、恒有冒稱國貨、影射欺售者、非嚴予審查、證明眞僞、不足以資保護而杜朦混、曾於民國十七年六月、訂定發給國貨證明書規則、及中國國貨暫訂標準公佈施行、嗣因提倡國貨運動、必須民衆認識國貨、方便購用、復經令飭商標局、將核准註冊之國貨商標、按期印冊呈部分發各省建設工商各廳、分送各省會各重要機關、及縣所轄縣政府以及縣市署、用資參考並轉送中央黨部、分發全國各級黨部、以廣宣傳各在案、本部成立、自應分別繼續辦理、惟發給國貨證明書之國貨、其中製造優良、價廉物美、堪與舶來品相伯仲者、實屬不少、國人或未深悉、玆爲提倡國貨、推廣銷路起見、除核准註冊之國貨商標彙刊、仍按期令飭轉發外、合行檢發第一期發給國貨證明書之國貨一覽表十份、令仰該廳、轉飭所屬、印發布告、俾商民人等一體週知、選擇購用、以塞漏巵、是爲至要、

列國在華投資總計三十萬萬
華僑每年寄欵平均三萬萬元

【紐約十日電】密西干大學經濟科教授呂滿氏近曾在華數月、代表社會科學研究會從事一種研究、結果於上星期間宣稱、美國在華投資額近二萬萬金元、此數約當英國或日本在華投資額五分之一云云、依呂滿氏此項計算、英日兩國投資額、當爲十萬萬金元、英日美三國投資額合計、則爲二十二萬萬金元此外再加法德俄丹麥挪威瑞典之投資、在華外國投資總額約爲三十萬萬金元、現當法權問題正在談判之際、此項數字極饒興味、蓋領事裁判權制度一經消滅、此等外國投資將悉受中國法律、尤其關於納稅及包括於「保護」一名詞中之法律之管轄、呂滿教授從事此項調查、實際上已歷三年、並經類似社會科學研究會之他國委員會之贊助、故可推定彼之數字乃近於準確者、又據彼調查外國商行之直接投資額、大於外國對中國政府之貸欵額三倍、至商行投資額、英日居首、美居第三位、日方投資之三分之二在東三省、英方投資大半在長江流域及華南、俄國投資專在北滿、以中東路之所有權爲中心、日本投資在南滿、集中於滿鐵及其補助企業、美國投資全在長江流域、以下海爲總匯、美國除對華兩三宗借欵外、其投資幾全屬商業或傳教文化之產業、此外呂滿氏又有一種有趣之調查、即據香港銀行界說明、在一九二八年與一九三〇年之間、海外華僑匯回華南之欵、平均每年兩萬五千萬元乃至三萬萬元、按在美國之華僑每年寄回中國之欵約二千萬美元、在華南多處、尤其閩粵兩省、有不少市鎭全爲海外各埠華僑寄回之欵所維持、福州汕頭廈門廣東州等埠、廣大地產之爲華僑所有者甚多、故中國雖爲輸入超過輸出國、而此項無形之收入額、亦甚可觀云、

一月份全國鐵路收入增加三百餘萬

【南京通信】我國國有各鐵路、自去歲戰事結束以後、客貨運輸、無不有蓬勃之發展、據鐵道部聯運處統計報告、本年正月份一個月內、全國各路總共進欵洋一千二百零六萬五千二百八十七元、對北寧路三百十一萬六千零々四元、津浦路一百六十萬零七千五百四十四元、京滬路一百十三萬一千五百零三元、滬杭甬路四十八萬一千七百四十三元、平綏路五十七萬零二百八十八元、正太路五十七萬四千九百五十九元、道淸路十三萬三千五百二十七元、隴海路五十四萬一千一百十元、廣九路十五萬三千八百九十二元、四洮路一百七十九萬六千七百五十七元、膠濟路一百二十三萬五千二百六

訂購澳州麥價值千餘萬
大部分已運到

【上海十五日電】滬各麵粉廠向澳洲訂購鉅額小麥、值一千數百萬元、已先後運到四分之三、餘亦在繼續裝運來華、

市況電訊

（五月十五日）

◎大倫興匯兌

- 倫敦大條 一三辨士十六分三
- 又期市 一三辨士八分一
- 紐約大條 二八仙八分一
- 孟買大條 [illegible]
- 英美匯兌 四元八六分[illegible]
- 英日匯兌 [illegible]
- 美日匯兌 [illegible]
- 中美匯兌 [illegible]
- 斯切爾股票 [illegible]
- 神戶日美匯兌 [illegible]
- 又日英匯兌 二先令〇辨士八分三

●上海外匯

	賣	買
日匯	一五九兩四分[illegible]	一五九兩[illegible]
英匯	一先令三辨士[illegible]	一先令三辨士[illegible]
美匯	三三〇弗[illegible]	三一〇弗[illegible]

▲匯豐銀行掛期

- 日匯 一六一兩四分一
- 英匯 一先令三辨士八分一
- 美匯 三〇元八分五

●上海標金 [illegible]

●美棉

現貨	五月	七月	十月	十二月	一月	三月
九仙六〇	九仙四八	九仙六九	一〇仙〇三	一〇仙二六	一〇仙三七	一〇仙五五

●大阪綿紗（前場放盤）

五月限	六月限	七月限	八月限	九月限
一三二、九〇	一二九、五〇	一二七、五〇	一二六、六〇	一二五、〇〇

棉（非日收盤・今日放盤）[illegible]

●大阪綿紗（前場收盤） [illegible]

●大阪棉花 [illegible]

●奉天奉票 [illegible]

●奉天大洋 [illegible]

●開原大洋 [illegible]

●安東鎭平銀 [illegible]

●哈市大洋 [illegible]

●神戶豆餅 [illegible]

●橫濱生絲 [illegible]

●開原大豆 [illegible]

●開原高粱 [illegible]

●哈爾濱大豆 [illegible]

●哈爾濱小麥 [illegible]

●奉天大豆 [illegible]

●奉天高粱 [illegible]

●公主嶺大豆 [illegible]

●公主嶺高粱 [illegible]

●四平街大豆 [illegible]

●四平街高粱 [illegible]

●長春大豆 [illegible]

●長春高粱 [illegible]

●大阪綿紗現貨 [illegible]

龍軍雙白鷺扇 G人童冶島面財 [illegible]

輸入家突然拉緊故閑散云

大連商況

時間	金換鈔	鈔換洋	金換洋
放盤	[illegible]	[illegible]	[illegible]
一〇時	[illegible]	[illegible]	[illegible]
一一時	[illegible]	[illegible]	[illegible]
一二時	[illegible]	[illegible]	[illegible]
二時半	[illegible]	[illegible]	[illegible]
三時半	[illegible]	[illegible]	[illegible]

早市五月二八日期　放盤 [illegible]　最高 [illegible]　最低 [illegible]　成數 七八萬元

晚市五月二八日期　放盤 [illegible]　最高 [illegible]　最低 [illegible]　成數 六七萬元

商品市場

麻袋（平穩）產地情報綠藍扛各跌八分之一匯水未變千田別電直積廿五比四分之一期積二十五箇比二分之一匯水一百三十七留比二分之一市況閑散銀塊未動當地鈔票平穩當市無商狀人氣全然不動閑散云

棉系布（續落）美棉現貨及當塊各跌十五磅音遠限跌十一、二磅音印棉跌三角銀塊未動大阪三品開行各限崩落二、三圓迨至收市僅近期漲一角餘各落兩角以至一圓一角當市散付雖有賞氣之潛在結果未進一步之

◎大豆

限期	開行	最高	最低	散行
五月未	[illegible]	[illegible]	[illegible]	[illegible]
六月未	[illegible]	[illegible]	[illegible]	[illegible]
七月未	[illegible]	[illegible]	[illegible]	[illegible]
八月未	[illegible]	[illegible]	[illegible]	[illegible]
九月未	[illegible]	[illegible]	[illegible]	[illegible]
所成數				百七十七車

◎豆餅

限期	開行	最高	最低	散行
五月限	[illegible]	[illegible]	[illegible]	[illegible]
六月限	[illegible]	[illegible]	[illegible]	[illegible]
七月限	[illegible]	[illegible]	[illegible]	[illegible]
八月限	[illegible]	[illegible]	[illegible]	[illegible]
所成數				三萬八千枚

◎豆油

限期	開行	最高	最低	散行
七月限	[illegible]	[illegible]	[illegible]	[illegible]
八月限	[illegible]	[illegible]	[illegible]	[illegible]
九月限	[illegible]	[illegible]	[illegible]	[illegible]
十月限	[illegible]	[illegible]	[illegible]	[illegible]
所成數				一萬五百個

◎高糧

限期	開行	最高	最低	散行
五月未	[illegible]	[illegible]	[illegible]	[illegible]
七月未	[illegible]	[illegible]	[illegible]	[illegible]
八月未	[illegible]	[illegible]	[illegible]	[illegible]
所成數				十七車

國民政府公布海關出口稅則
本年六月一日起施行
（續）

號列	貨名	單位	稅則
二五	已硝或未硝皮貨未製成者	從價	七•五%
	(甲)狗皮		七•五%
	(乙)山羊皮（猾皮在內）		七•五%
	(丙)旱獺皮		七•五%
	(丁)貓皮		七•五%
	(戊)綿羊皮（羔皮在內）		七•五%
	(己)灰鼠皮		七•五%
	(庚)黃狼皮		七•五%
	(辛)其他		七•五%
二六	已製皮貨		七•五%
二七	未列名生皮熟皮		七•五%
	魚介海產品		
二八	海參 (甲)黑海參	担	四•四〇
	(乙)白海參		一•二〇
二九	魷魚、墨魚		〇•九三
三〇	乾魚		〇•六一
三一	魚膠		四•六〇
三二	魚肚		四•六〇
三三	鹹魚		〇•二四
三四	魚皮（鯊魚皮在內）		一•二〇
三五	淡菜		一•〇〇
三六	蝦乾、蝦米、（碎蝦米不在內）		〇•八五
三七	魚翅 (甲)黑魚翅		一•七〇
	(乙)肉翅（即淨魚翅）		一一•〇〇
	(丙)白魚翅		四•〇〇
三八	碎蝦米	從價	七•五%
三九	未列名魚介海產品		七•五%

第一類植物產品類
（材・木・燃料・籐・木材・木・紙及紡織原料不在內）

號列	貨名	單位	稅則
	豆		
四〇	大豆（黑豆、青豆、白豆、黃豆在內白藥豆不在內）	担	〇•一五
四一	蠶豆		〇•一五
四二	綠豆		〇•一八
四三	赤豆		〇•一八
四四	豌豆及未列名豆		〇•一五
	雜糧及其製品		
四五	麩	從價	七•五%
四六	蕎麥		〇•一三
四七	雜糧粉 (甲)麥粉（機製）（麥屑在內）	担	〇•二六
	(乙)未列名雜糧粉	從價	七•五%
四八	高粱	担	〇•一五
四九	玉蜀黍		〇•一五
五〇	小米		〇•二六
五一	米穀		〇•二四
五二	各種子餅（碎餅及粉在內） (甲)豆餅		〇•〇三五
	(乙)棉子餅		〇•〇五三
	(丙)花生餅		〇•〇四五
	(丁)菜子餅		〇•〇四五
五三	小麥	担	〇•二五
五四	未列名雜糧		〇•二五
	植物性染料		
五五	靛 (甲)乾靛	担	二•〇〇
	(乙)水靛		〇•四五
五六	五倍子		一•〇〇
五七	薑黃		〇•三二
五八	未列名植物性染料	從價	七•五%
	鮮菓、乾菓、製菓		
五九	栗子	担	〇•四一
六〇	黑棗		〇•五〇
六一	紅棗		〇•二七
六二	荔枝乾		〇•八五
六三	桂圓乾		〇•三二
六四	桂圓肉		一•一〇

（未完）

大阪商船定期輪船

○開往門司、宇戶、大阪前十時
哈爾濱丸 五月十九日
香港丸 五月廿五日
貝加爾丸 五月十六日
烏拉爾丸 五月廿二日
亞米利加丸

○開往上海福州基隆高雄後三時
盛京丸 六月一日
福建丸 五月廿五日
長沙丸 六月十四日

○開往朝鮮經由長崎鹿兒島
關東丸

○開往北美沙市打狗馬山丸
神戶四日市橫濱經

○開往紐約（神戶四日市橫濱經由不載船客）

○歐洲行經由上海香港不容載
倫敦丸 五月十九日

○開往天津溏沽法界碼頭
武昌丸 五月廿七日
河南丸 六月三日
貴州丸 六月十日

○開往橫濱宇下午二時
貴州丸 五月廿九日前十時
河南丸 五月十六日
武昌丸 六月十一日

大阪商船大連支店
代表電話四一三七番
●乘船切符發賣所
日本國際觀光局
大連伊勢町觀光局 電五五五四
大山通出張所 電七〇三四
沙河口出張所 電九五〇六
營口觀光局 電一三七六
撫順觀光局 電二五四八
奉天觀光局 電七九一四
長春觀光局 電一三九三
哈爾濱觀光局 電四七八八

●船票發賣所
●專屬貨客經理店
國際運輸株式會社
大連市山縣通二二一
大連支店 電話三一五一
向眼房 電話六二八三
二站荷扱所 電話四八〇二番
奉天、營口、安東、沙河、鐵嶺、開原、四平街、鄭家屯、洮南、泰來、通遼、長春、支、下九台、松花江、伯部納

日清汽船大連行輪
凡關船車聯絡運輸之貨物由左揭各支店發行貨物引換証
撫順、雙城堡、哈爾濱、家甸、安達、滿溝、昂昂溪、一面坡、龍井村、局子街、天津、青島、上海、浦鹽、山、草梁、統營、大邱、仁川、京城、平壤、義州、元山、麻浦、咸興、淸津、會寧、北、三峰、潤鎭、雄基、臺北、基隆、高雄、東京、神戶
店

○開往青島上海
華山丸 五月廿四日
唐山丸 五月二十日
經理處
大阪商船株式會社大連支店
電話四一三七番
專辦大阪商船貨客事務
國際運輸株式會社
大連支店 電話三一五一
同眼房 六二八三番

阿波共同汽船行輪
○開往芝罘威海衛青島后七時
第十六共同丸 五月十七日
○開往芝罘威海衛仁川后七時
第卄六共同丸 五月十八日
本會社代辦山東鐵路及朝日鐵道辦理各種運轉一切事務
阿波共同汽船會社
大連市山縣通電話五〇〇一 六八九一

惠通行輪船行輪
○開往芝罘威海衛仁川
利通號 五月廿二日
○開往芝罘
福壽號 五月十六日
○開往安東
錦旗丸 五月十六日
運勝號 五月十八日
○開往門司宇品今治尾道
照國丸 五月廿二日
惠通行
電話三八五一 六一一八番

近海郵船大連行輪
○開往長崎神戶大阪橫濱
淡路丸 五月卅一日
○開往橫濱
相模丸 五月十九日
玄武丸 五月廿七日
潞浦丸 六月九日
○開往天津
玄武丸 五月二十日
淡路丸 五月廿四日
○開往基隆高雄
第二蓬老丸 五月廿六日

朝鮮郵船大連行輪
○開往芝罘新義州鎭南浦仁川
京畿丸 五月廿七日
○開往青島仁川
會寧丸 五月十八日
○開往朝鮮博多長崎鹿兒島
錦江丸 五月廿一日
以上名船內及其改行天氣事宜時
大連市山縣通他

日本郵船大連出張所
以郵船大連代理店朝鮮郵船株式會社大連代理店
電話 三七三九 七八四六番 六七一二

威連輪船公司出帆
日本郵船出張所代表貨物辦理事宜大連市監部通
電話四二六四番五八八八番
丸二商會

大連汽船定期行輪
○開往青島上海（前十一時）
敦賀丸 五月十四日
○開往芝罘威海衛
荷客取扱處 大連敷島町六番地
丸一帳房
電話五八八八 四二六四番

○開往天津（天津棧岸）
長春丸 五月十七日
大連丸 五月十九日
奉天丸 五月廿二日
天潮丸 五月十九日后四
濟通丸 五月廿一日前八
天潮丸 五月廿四日前九
○開往營口
蒙古丸 五月二十日
○開往門司神戶
長春丸 五月廿五日前十一
趁船客未滿急速報名力荷
○開往登州府龍口
龍平丸 五月十九日
○開往名古屋
東嶺丸 五月十九日
○開往香港廣東
千山丸 五月十六日
○開往安東
濟通丸 五月十七日后一
○開往大阪神戶
蒙古丸 五月廿九日
大連汽船株式會社
電話四一八五番
專屬貨客經理店
永和公司
大連敷島町六番地
電話 七二七五 七八六八番
阪神航路專屬荷扱店（大連須磨町六）
澤山兄弟商會
電話 五六六二 四六八二番

政記輪船行輪
○開往芝罘
永利號 五月十七日
○開往安東
有利號 五月十八日
○開往芝罘香港廣東
茂利號 五月廿二日
泰利號 五月廿六日
○開往香港廣東
乾利號 五月十六日
大連市監部通 三十九番地

家家必備一個
保護牙齒縮斂牙根
香味適口　品質超等

〇三環牌牙膏

盡現代口腔科學之粹、經熱心研究而精製者

主効
潔齒整齦防口中之糜爛並有消毒制酸以及豫防蝕牙等效

德用大形（七十五）入一個金二十錢
携帶用中形錫桶一個金十錢

◎ミツワ石鹸本舗　東京　丸見屋商店

552

呀癢啊！

癢難當而却不難治可不用搽一種神秘藥膏立免抓搔之苦立奏生肌之功此藥膏蓋即如意膏也爲最新科學療膚產品統治疹瘰疥癬疔癢癰疽眠瘡痔瘡乳癰爛腿以及湯傷割破跌損蟲□

江西崇仁杏林春袁君振綱云「去年鄙人患疥甚劇膿血淋漓痛癢難耐纒綿數月迨搽如意膏方始告愈此膏止癢生肌功効神速誠療膚良藥也

如意膏各藥房均有出售或直向上海江西路四五一號韋廉士藥局函購每匣七角六匣三元五角郵費不取